ŞİRİN ÇOCUKLAR

2. KİTAP

1. BÖLÜM

BU BÖLÜMDE NELER VAR ?

3 Fotoğraftaki Küçük Kız

4 Affetmek Büyüklüktür

6 Her Güne Bir İyilik

7 Faaliyet

8 Dünyanın Gülümseyen Yüzü

10 Faaliyet

11 Boyama

12 Baba

13 Kelime Avı

14 Labirent Bulmaca

15 Görgü Kuralları

16 Dua ve Sûreleri Öğreniyorum

17 Yüce Allah'ın Güzel İsimleri

18 Niçin İki Kulağımız Var

20 Nasrettin Hoca

21 Fark Bulmaca

22 Cennet Reyhanı Hazreti Hasan

24 Bir Oyun

25 Resimli Çengel Bulmaca

26 Bu Bölümün Çözümleri

ŞİİR

FOTOĞRAFTAKİ KÜÇÜK KİZ

Fevziye ŞENDOĞAN

"Bu sensin" diyor annem
"Pembe tulumlar içinde
Eciş bücüş bir yüz
Minicik bir beden...
Uyuyorsun derinden.

İşte bu da sensin
Beyaz bir elbiseyle
Dikiliyorsun ayakta.
Düşmekten korkuyorsun
Tutacak yer arıyorsun.

Şuna bak bir de
Büyümüş, yürüyorsun
Bir elin benim elimde
Diğer elinde bebeğin.
Sımsıkı sarılıyorsun."

Aynaya bakıyorum
Kocaman bir kızım
"Kim yürüttü adım adım
Kim büyüttü beni böyle
Haydi anne bunu söyle!"

"Sen yokken var eden
Ayak verip yürüten
Nimetleriyle büyüten
Yalnız Allah'tır yavrum
Böyle güzellik veren."

OKUMA

AFFETMEK BÜYÜKLÜKTÜR

İkrime, babası Ebu Cehil ile birlikte her zaman Peygamber Efendimiz'i sıkıntıya sokmak için çalışırdı. Her gördüğünde Efendimiz'e hakaret ederdi. Bir gün Sevgili Peygamberimiz'i Kâbe'de namaz kılarken gördü. Efendimiz'in o mübarek vücuduna kötü şeyler attılar.

Bunlar yetmiyormuş gibi sürekli Efendimiz'i öldürmek için fırsatlar kolluyordu. Bir defasında arkadan gizlice yaklaşarak Sevgili Peygamberimiz'i boğmaya çalıştı. Ama Yüce Allah'ın izniyle başarılı olamadı. Müşriklerle yapılan savaşlarda da hep Peygamber Efendimiz'in karşısında oldu.

Sonunda Müslümanlar güçlendi ve Mekke'yi fethetti. İkrime, bunun üzerine korkusundan Yemen'e kaçtı. Fakat hanımı Sevgilli Peygamberimiz'i yakından tanıma fırsatı bulmuş ve Müslüman olmuştu. Hanımı, Peygamberimiz'in şefkatini ve merhametini anlatan bir mektup yazarak Yemen'e gönderdi.

İkrime çekine çekine Efendimiz'in yanına geldi. Sevgili Peygamberimiz İkrime'nin geldiğini duyunca karşılamak

için hemen dışarı çıktı. Öyle acele etti ki hırkasını bile sırtına giymemişti. Efendimiz İkrime'yi güleryüzle karşıladı. Onu kucakladı ve ona iltifat etti.

İkrime, bunca yaptığına rağmen Sevgili Peygamberimiz'in hoşgörüsünü görünce Müslüman oldu.

Peygamber Efendimiz,

– Allah'ım, İkrime'nin bana yaptığı bütün kötülükleri, Sen'in nurunu söndürmek için attığı her adımı affet. Yüzüme karşı ve gıyabımda söylediği sözleri de affet, diye dua etti.

Bizler de her konuda olduğu gibi affetme ve merhametli olma konusunda da Biricik Peygamberimiz'i örnek almalıyız.

HER GÜNE BİR İYİLİK

Başkalarına yaptığımız karşılıksız yardımlara iyilik denir. Yaptığımız iyilikleri melekler yazarlar ve saklarlar. İyiliklerimiz çok olursa Rabbimiz küçük hatalarımızı affeder.

Bir arkadaşımıza ödev yaparken yardım etmek, bir fakire sadaka vermek, yaralı bir hayvanı tedavi etmek, bir yaşlıyı karşıdan karşıya geçirmek, kardeşimize bazı işlerde yardımda bulunmak, sofranın hazırlanmasında ve toplanmasında bir şeyler yapmak birer iyiliktir.

İyilikler Allah rızası için yapılır. Hiçbir zaman yaptığımız iyiliğin karşılığını beklememeliyiz. Onun karşılığını Rabbimiz ahirette verecektir.

Yaptığımız iyilikleri unutmamız gerektiğini söylemiştik. Ama kendimizi ölçmemiz açısından bir haftada yaptığımız iyilikleri yazmaya ne dersiniz. Ama başkasına göstermek için değil. Sadece ne kadar iyiliksever olduğumuzu ölçmek için.

Lütfen yandaki sayfaya yaptığınız iyilikleri gün gün yazar mısınız? Eğer hoşunuza giderse bir defter satın alın. Üzerine "İyilik Defterim" yazın. Yaptığınız her iyiliği bu deftere kaydedin.

FAALİYET

İYİLİK DEFTERİM

PAZARTESİ	
SALI	
ÇARŞAMBA	
PERŞEMBE	
CUMA	
CUMARTESİ	
PAZAR	

DÜNYANIN GÜLÜMSEYEN YÜZÜ

Mustafa OĞUZ

Ben gülümsemeyi çok seven bir çocuğum.

Peygamber Efendimiz'in devamlı gülümsediğini ve şöyle dediğini öğrendim: "Bir Müslüman'ın kardeşine gülümsemesi bile sadakadır." Gülümsemek bu kadar güzel olur da ben durur muyum. O gün bu gündür, bu güzel işin peşindeyim.

Gülerim, gülümserim...

Büyüklerim benim için neşe dolu, kıpır kıpır, cıvıl cıvıl, hayat dolu bir çocuk olduğumu söyler.

Kitaplarımın ve defterlerimin kapağına gülümseyen çocuk resimleri yapıştırdım.

Bilgisayarım gülen çocuk sesiyle açılır.

Hem surat asmak, somurtmak hiç hoş değil.

Gülümsemek ise, bütün kapıları açan bir anahtar sanki.

Evden çıkınca komşumuza gülümserim.

Koşa koşa okula giderken bakkal amcaya gülücük dolu bir sabah selâmı yollarım.

Sınıfıma girer, bütün arkadaşlarıma gülümseme dolu bir "günaydın" çekerim.

Bütün bunlar bana aydınlık ve sevgi dolu bir dünya sunuyor.

Sevgi dolu dünyada, dünyanın gülen yüzünü görüyorum orada. O gülen yüzün içinde bütün çocukların gülücüklerinin toplanmış olduğunu hissediyorum.

Pırıl pırıl gecelerde, dünyayı çocuk gülücükleri dolduruyor. Milyonlarca gülücük düşüyor her gece bütün çocuklara ve insanlara.

Bir Bilge Dede: "Bir çocuğun gülücüğünden daha değerli, insanı daha çok mutlu eden şey azdır dünyada." demişti.

Biz, gülücük saçacağız etrafa, insanlar ve ailemiz bu güzel hazineye sahip olacaklar.

Gülücüklerimin, gülmelerimin içinde en tatlısının uyurken olduğunu söyler annemle babam.

Kıkır kıkır güldüğümü ve yanaklarımın iyice pembeleştiğini söylerler.

Uykunun kollarındaki bu gülücüklerimi kameraya çekeceğini söylüyor babam.

O günü heyecanla bekliyorum doğrusu.

Kimse fark edemez, ama olur ya kendimi uyurken seyredince rüyalarımı da hatırlayıveririm.

FAALİYET

NE ZAMAN, NE OLUR?

Bazen farkında olmadan hatalar yaparız. Bazı hataları yaptığımızda neler olabileceğini hiç düşündünüz mü?

NE ZAMAN?	NE OLUR?
Kırmızı ışıkta geçersem	Kaza yapabilirim.
Müzikçilik yaparsam	
Annemi üzersem	
Ödevimi yapmazsam	
Koridorda koşarsam	
Elektriği açık unutursam	
Evde gürültü yaparsam	
Çok öfkelenirsem	
İsraf edersem	
Yalan söylersem	

BOYAMA

Resimlerde gördüklerinizi anlatınız.

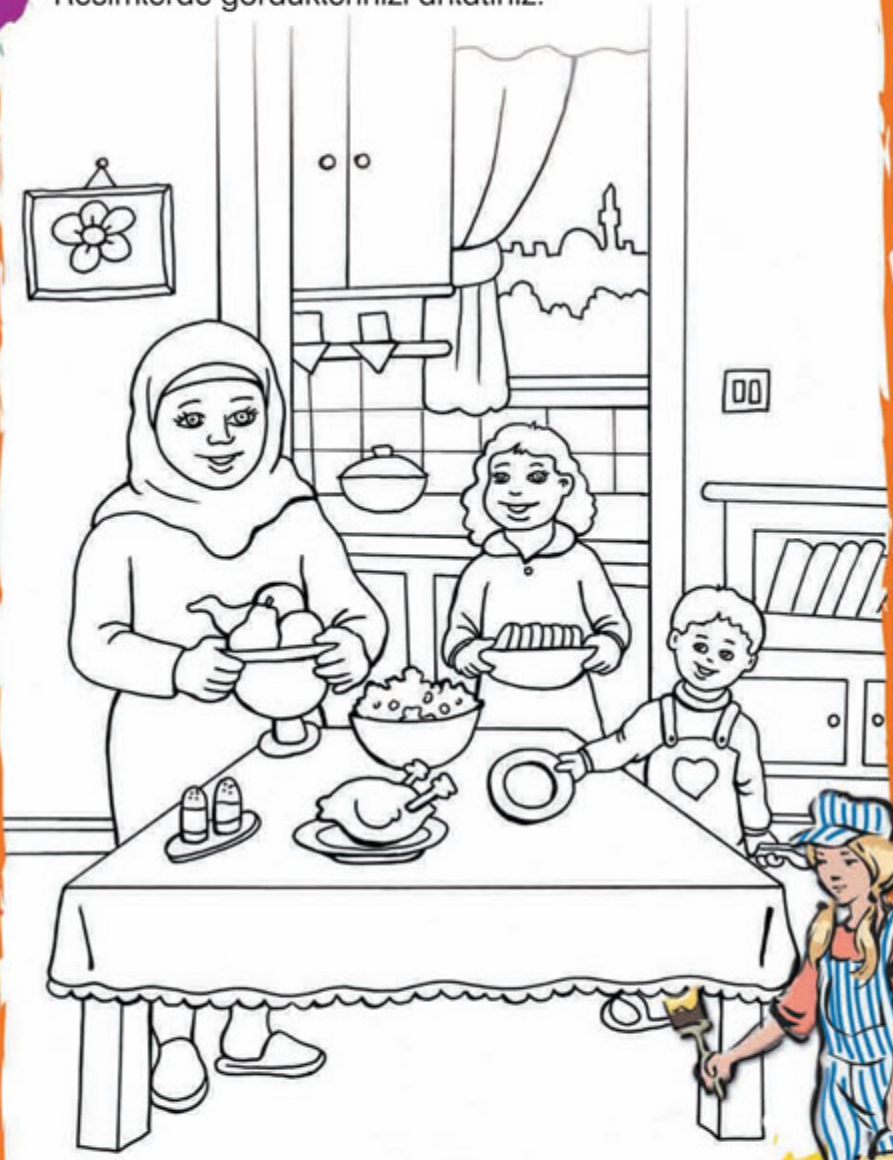

Yukarıdaki resmi renkleri kendiniz seçerek boyayınız.

BABA

Cahit
ZARİFOĞLU

Sendin
Doğduğum gün
Bana ezan okuyan

Boyun kocaman
Kolların güçlü
Bir hamlede kaldırıyorsun
Üçümüzü

Her sabah gidersin
Ekmeğimiz için
Her akşam
Yorgun
Ama yüzün güleç
Dönüşün bir düğün

Biraz büyüsem
Şöyle diyeceğim
Yoo baba
Bu sabah bende sıra
Sen otur evde
Annemle
Dinlen

Ben
Koşacağım sokakları
Rızkımız için

Akşam
Elimde kocaman
Bir somun
Sevineceksin
Kim bilir nasıl

Yoo
Teşekkür etme
Dedim ya
Sıra bende

KELİME AVI

Aşağıdaki kelimeleri yukarıdaki tabloda bularak aşağıya işaretleyiniz.

G	Ü	L	Ü	M	S	E	M	E	K	N
H	Ö	K	N	E	N	E	R	J	İ	L
V	F	L	A	O	T	Ğ	F	Ç	B	Y
A	K	G	M	Z	R	E	Z	Z	A	K
S	E	E	A	V	O	Ç	H	Y	F	T
H	T	A	Z	Y	N	İ	M	E	T	Ş
T	A	S	A	R	R	U	F	D	H	N
Y	L	İ	Ö	Z	Ç	S	J	Ğ	P	U
A	İ	L	E	B	O	C	A	K	V	R

BULACAĞIMIZ KELİMELER

GÜLÜMSEME
NİMET
TASARRUF
ENERJİ
ÖFKE
AİLE
REZZAK
NAMAZ
NUR

LABİRENT BULMACA

Buzdolabı, televizyon, bilgisayar, ütü gibi ev cihazları elektrikle çalışır. Evimizin ve sokakların aydınlanmasında ve fabrikaların çalışmasında da elektrik kullanılır. Bu sınırlı kaynağı israf etmeden kullanmalıyız. Gereksiz yanan ışıkları söndürmeli, elektrikli ev aletlerini kapatmalıyız.

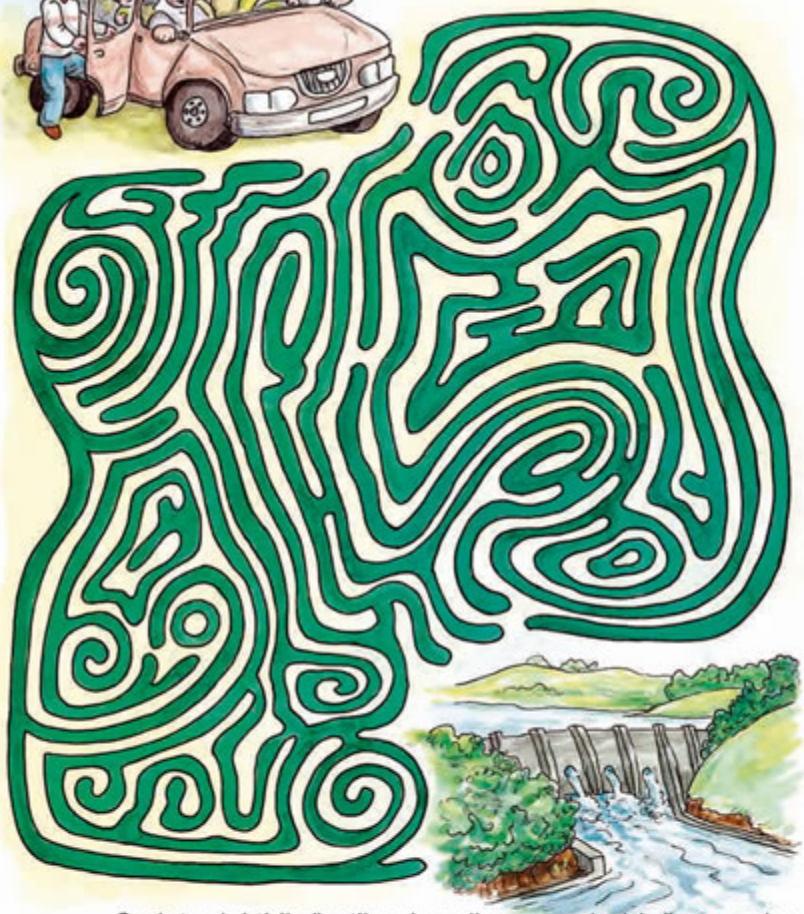

Sedat, elektirik üretilen barajların nasıl olduğunu çok merak ediyordu. Babası onu yaz tatilinde elektrik üretilen bir baraja götürmek için söz verdi. Onlara baraja giden yolu gösterir misiniz?

GÖRGÜ KURALLARI

Her zaman güler yüzlü olmaya özen göstermeliyiz. Sıkıntılı anlarımızda bile insanlara gülümsemeyi ihmal etmemeliyiz.

Anne ve babamıza itaat etmeliyiz. Onların söylediklerini yerine getirmeli, nasihatlerini dikkate almalıyız.

Anne ve babamıza en sevimli ifadelerle hitap etmeliyiz. "Anneciğim ve babacığım" en güzel hitaplardandır. "Tamam anneciğim", "Baş üstüne babacığım" demek onları mutlu edecektir. Anne ve babamızla konuşurken asla sesimizi yükseltmemeliyiz.

DUA VE SÛRELERİ ÖĞRENİYORUM

SUBHÂNEKE DUASI

سُبْحَانَكَ اللّٰهُمَّ وَبِحَمْدِكَ
وَتَبَارَكَ اسْمُكَ وَتَعَالَى جَدُّكَ
وَلَا إِلٰهَ غَيْرُكَ

Allah'ım! Seni Sana lâyık hamd ile her türlü eksiklikten tenzih ederim. Senin ismin mukaddestir, münezzehtir. Şânın da yücedir. Senden başka ilâh yoktur.

FÂTİHA SÛRESİ

بِسْمِ اللّٰهِ الرَّحْمٰنِ الرَّحِيمِ

اَلْحَمْدُ لِلّٰهِ رَبِّ الْعَالَمِينَ ۝١ اَلرَّحْمٰنِ الرَّحِيمِ ۝٢
مَالِكِ يَوْمِ الدِّينِ ۝٣ إِيَّاكَ نَعْبُدُ وَإِيَّاكَ نَسْتَعِينُ ۝٤
اِهْدِنَا الصِّرَاطَ الْمُسْتَقِيمَ ۝٥ صِرَاطَ الَّذِينَ أَنْعَمْتَ عَلَيْهِمْ
غَيْرِ الْمَغْضُوبِ عَلَيْهِمْ وَلَا الضَّالِّينَ ۝٧

Bismillâhirrahmânirrahîm

1. Rahmân va Rahîm olan Allah'ın adıyla
2. Bütün hamdler, övgüler âlemlerin Rabbi Allah'adır.
3. O Rahmân'dır, Rahim'dir.
4. Din gününün, hesap gününün tek hâkimidir.
5. (Haydi öyleyse deyiniz): "Yalnız Sana ibadet eder, yalnız Sen'den medet umarız."
6. Bizi doğru yola, Sana doğru varan yola ilet.
7. Nimet ve lütfuna mazhar ettiklerinin yoluna ilet. Gazaba uğrayanların ve sapkınlarınkine değil.

YÜCE ALLAH'IN GÜZEL İSİMLERİ

REZZAK: Yarattıklarına her türlü rızkı veren, yarattıklarına faydalanılacak şeyleri yaratan.

Bitkilerin yaşaması için güneşe, toprağa ve suya ihtiyaçları vardır. Hayvanlar ise bitkiler, sular ve diğer hayvanlarla beslenirler. Biz insanların hayatını sürdürebilmesi için de birçok şeye ihtiyacı vardır. Yüce Allah, bütün canlıların yaşaması için gerekli olan şeyleri yaratır.

BİR HADİS

Veren el alan elden üstündür.

BİR ATASÖZÜ

İyilik eden iyilik bulur.

BİR AYET

Allah hiç kimseyi güç yetiremeyeceği bir şeyle yükümlü tutmaz.

(Bakara Sûresi, 286. ayet)

NİÇİN İKİ KULAĞIMIZ VAR

Beş duyumuzdan biri olan kulaklarımız hem işitme hem de denge organımızdır. Kulaklarımızın çift yaratılması sayesinde duyduğumuz sesin hangi yönden ve ne kadar uzaklıktan geldiğini tespit edebiliriz. Eğer tek kulaklı yaratılsaydık beynimiz çevreden gelen sesleri birbirine karıştırırdı. Bundan dolayı sesin hangi yönden geldiğini anlayamazdık.

DİŞ ÇÜRÜKLERİNE NASIL DUR DENİLİR

Ağzımızda gözle göremeyeceğimiz kadar küçük canlılar yaşar. Bu canlılara bakteri diyoruz. Bakterilerin en çok sevdiği yiyecek şekerdir. Bu küçük canlılar dişlerimizin üzerindeki şekerli besinleri yer ve aside dönüştürür. Asitler ise her seferinde dişlerimize saldırır ve dişlerimizi bir miktar aşındırır. Zamanla dişlerimizin üzerinde küçük siyah lekeler meydana gelir. Bu lekeler daha sonra büyür ve çürüğe dönüşür. Sonrasını biliyorsunuz: Dayanılmaz diş ağrıları...

Ama o kadar çaresiz değiliz. Dişlerimizin çürümemesi için bazı tedbirler alabiliriz. Korkmayın, şekerli yiyeceklerden vazgeçin demeyeceğim. Tatlı yiyecekleri, yemek öğünleri ile birlikte yersek dişimiz daha az etkilenir. Yemekten sonra dişlerimizi fırçalamamız gerektiğini söylememe hiç gerek yok sanırım.

Bazen içinde bulunduğumuz ortam diş fırçalamaya uygun olmayabilir. Bu durumda yapacağımız şey ağzımızı su ile çalkalamak olacaktır. Eğer bunu yaparsak dişlerimizin çok zarar görmesini engellemiş oluruz.

Gün boyu tatlı yersek ağzımızdaki bakteriler bizden çok sevinir. Onları bu şekilde sürekli beslememiz, dişlerimizin çürümelerine imkân sağlama anlamına gelir.

Rabbimiz'in sağlıklı beslenmemiz için yarattığı bu güzel organımızı, bakterilerden koruyalım.

Sevgili Peygamberimiz'in günde en az 3-4 kez dişlerini misvak denilen bir bitkiyle temizlediğini biliyor muydunuz?

NASRETTİN HOCA

FARK BULMACA

Yüce Kitabımız Kur'ân-ı Kerim'de, "Anne ve babanıza öf bile demeyiniz." şeklinde bir ayet vardır.
Anne ve babamıza karşı çok saygılı davranmalıyız.

İki resim arasındaki 5 farkı bulunuz.

CENNET REYHANI HAZRETİ HASAN

Hazreti Hasan Sevgili Peygamberimiz'in Medine'ye hicretinin üçüncü yılında dünyaya geldi. Hazreti Hasan torunları arasında Peygamberimiz'e en çok benzeyeniydi. Bunun için annesi Hazreti Fâtıma onu severken "Allah'ın peygamberine benzeyen yavrum" derdi. Sevgili Peygamberimiz Hazreti Hasan ve Hazreti Hüseyin'i omzuna alır, gezdirirdi. Ve şöyle derdi:

– Bunlar benim dünyada öpüp kokladığım iki reyhanımdır (güzel kokan bir çiçek, fesleğen).

Sevgili Peygamberimiz torunları Hazreti Hasan ve Hüseyin'i her fırsatta ziyaret ederdi. Onlarla oyunlar oynardı. Öper, koklar bağrına basardı. Sevgili Peygamberimiz bir gün torunu Hasan'ı çok özledi. Kızı Fatıma'nın evine gitti. Kapıyı araladı ve "Küçük adam orada mı, küçük adam orada mı?" diye seslendi. Minik Hasan hemen badi badi koştu ve dedesinin kucağına atıldı. Efendimiz de bir yandan Hasan'ı öpüyor bir yandan da dua ediyordu.

– Allah'ım, ben onu seviyorum. Senin de onu ve onu sevenleri sevmeni diliyorum.

Yine mutluluk çağının güzel günlerinden bir başkasıydı. Peygamber Efendimiz arkadaşı Zeyd'in oğlu Üsame'yi bir dizine, torunu Hasan'ı da diğer dizine oturttu. Başını da çocukların başına yaslayarak şöyle dua etti:

– Allah'ım onlara merhamet etmeni diliyorum. Çünkü ben onlara merhamet ediyorum.

Medine'nin sıcak akşamlarının birinde Âlemlerin Efendisi Peygamberimiz torunlarının yanına geldi. Efendimiz, torunlarıyla oyunlar oynadı. Vakit bir hayli ilerlemişti. Geceyi onlarla beraber geçirmeye karar verdi. Torunları da dedelerini çok seviyor, yanlarından hiç ayrılmasın istiyorlardı.

Sımsıcak gecenin koynunda uyurlarken Hasan uyandı. Su istedi. Annelerden bile daha şefkatli olan Biricik Peygamberimiz Hazreti Fâtıma'dan önce davrandı ve su bardağını minik Hasan'a uzattı. Tam bu sırada Hüseyin de uyandı ve su istedi. Peygamberimiz ise özellikle önce Hasan'a su verdi. Bu durum Hazreti Fatıma'nın dikkatinden kaçmadı. "Çocuklarınızın arasını eşit tutun." diyen Efendimiz'in neden böyle davrandığını merak ederek sordu:

– Babacığım Hasan'ı daha mı çok seviyorsun?

Sevgili Peygamberimiz duruma açıklık getirmek için cevapladı:

– Hayır, ama önce o istemişti.

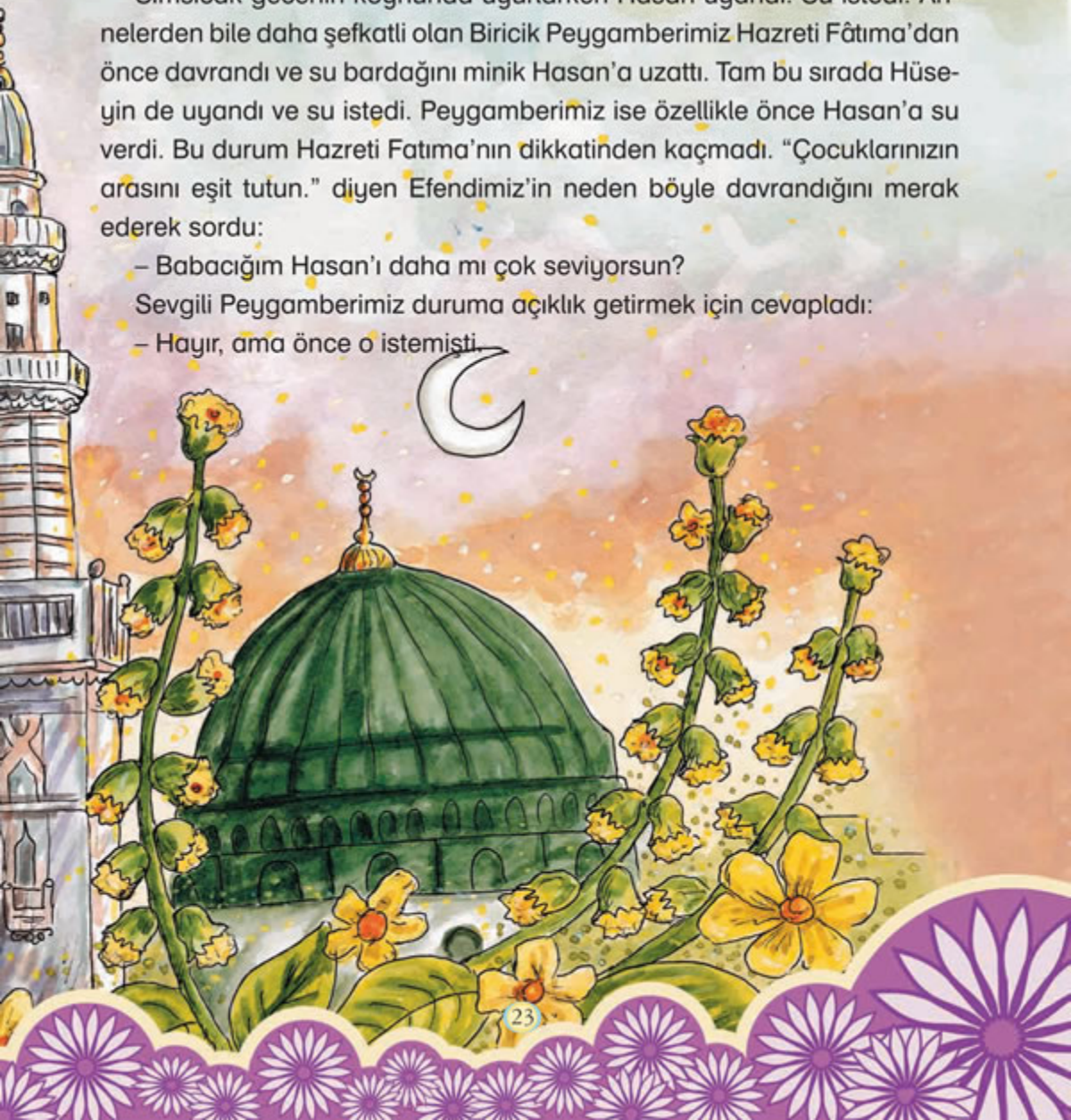

BİR OYUN

PAMUK DÜŞÜRMECE

Yanınıza birkaç arkadaş bulup bir masanın etrafında toplanın. Masanın üzerine de bir tutam pamuk koyun. Herkes sıra ile pamuğa üflesin. Pamuğu, kendi tarafına düşürenler oyunu kaybeder.

GAZETEDEN CÜMLE OLUŞTURMA

Bu oyun için öncelikle eski gazete ve dergilerin sayfalarını kelime kelime keserek karıştıracaksınız. Kelimeleri bir sayfaya yapıştırarak bu kelimelerden anlamlı cümleler oluşturmaya çalışacaksınız. Mesela "Haberleri izledim." En fazla cümle oluşturan oyunu kazanır. Aynı oyun harf keserek kelime oluşturma şeklinde de oynanabilir. Bu durumda hece sayısı en fazla olan kelime, oyunu kazanır.

RESİMLİ ÇENGEL BULMACA

1. Yazı yazdığımız alet
2. Kur'an-ı Kerim'in ilk sûresi
3. Sevgili Peygamberimizin güzel sözleri
4. Bir meyve (Çarşıdan aldım bir tane eve geldim bin tane).
5. Ramazan ayında tutulur
6. Oruç tutmak için gece yenen yemek
7. Namaz kılmak için yapılan temizlik
8. Bilgi kaynağı
9. İnce belli çalışkan bir böcek
10. Üzerinde namaz kılınan kumaş parçası

BİRİNCİ BÖLÜMDEKİ BULMACALARIN CEVAPLARI

LABİRENT BULMACA

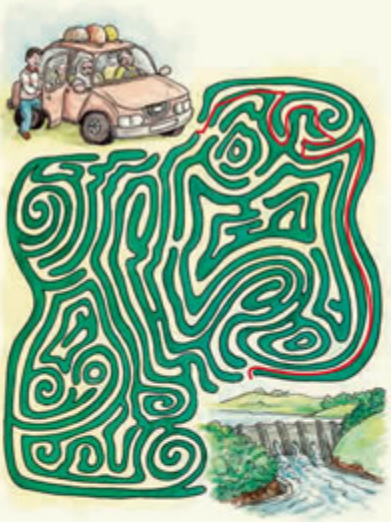

RESİMLİ ÇENGEL BULMACA

FARK BULMACA

KELİME AVI

G	U	L	U	M	S	E	M	E	K	N
H	O	K	N	E	N	E	R	J	I	L
V	F	L	A	O	T	Ğ	F	Ç	B	Y
A	K	G	M	Z	R	E	Z	Z	A	K
S	E	E	A	V	O	Ç	H	Y	F	T
H	X	A	Z	Y	N	İ	M	E	T	Ş
T	A	S	A	R	R	U	F	D	H	N
Y	L	İ	Ö	Z	Ç	S	J	Ğ	P	U
A	İ	L	E	B	O	C	A	K	W	R

2. BÖLÜM

BU BÖLÜMDE NELER VAR ?

29 Çiçek Duası

30 Tohumun Duası

32 Teşekkür Ederim Allah'ım

34 Yağmur Mazeret Olamaz

36 Yangın Vaaaar

38 Bilim (Hortum)

39 Gökten Balık Yağar mı

40 Faaliyet

41 Labirent Bulmaca

42 Kelime Avı

43 Boyama Sayfası

44 Görgü Kuralları

45 Dua ve Sûreleri Öğreniyorum

46 Yüce Allah'ın Güzel İsimleri

47 Nasrettin Hoca

48 Fark Bulmaca

49 Resimli Çengel Bulmaca

50 Bir Oyun

51 Seyyid Onbaşı

52 İkinci Bölümün Çözümleri

ÇİÇEK DUASI

Bestami YAZGAN

Rüzgârlarla yarışan
Saçlarım uslanmasın,
Yağmurlara karışan
Gözlerim ıslanmasın.

Yüzümü gören güller
Boşuna süslenmesin,
Beni seven gönüller
Üzülüp yaslanmasın.

Kır çiçeği yüreğim
Oyunlara kanmasın,
Elimi tutan eller
Ayrılığı anmasın.

Mevlâ'dan dileğimdir:
Bir çiçek açar gibi
'Yavrum' diyen annemin
Dudakları yanmasın...

TOHUMUN DUASI

Henüz küçücük bir tohumdu o. Toprağın altında, karanlıkta ve yalnızdı. Çok ufaktı, fakat kabuğuna sığmayacak kadar büyük hayalleri vardı. Tohumun duası işte böyle başladı. Büyümek, büyük bir ağaç olmak istiyordu. Geniş bir gövdesi, upuzun dalları olsun, dallarına kuşlar yuva yapsın, lezzetli meyvelerinin tadına bakmayan kalmasın istiyordu. Tek arzusu hem kendisine hem de etrafına faydalı olmaktı.

"Bismillah!" dedi tohum ve çatladı gövdesi. Kabukları ayrılmaya başladı aniden. Tohumun duasını duyan topraklar, Allah'ın emri ile yarılıverdi. Tohumun söylediği o sırlı kelimeye ne toprak ne su ne de hava kayıtsız kalabilirdi; kalmadı da. Ara sıra ıslanıyordu toprak, fakat sıcaktı. Yeryüzüne bahar gelmişti anlaşılan. Toprağın üstünü çok merak ediyordu tohum.

Günler günleri kovaladı ve çatlayan tohumdan çıkan filiz, başını topraktan çıkardı. Sanki uzun bir uykudan uyanmış gibiydi. Dışarıda çok güzel bir hava vardı. Alabildiğine uzanan yeşil tepeler, rengârenk çiçeklerle süslenmişti. Görebildiği kadarıyla toprağın üstünde o kadar çok ağaç, çalı ve çiçek vardı

ki… "Tek dua eden ben değilmişim." diye geçirdi tohum içinden.

Küçük tohum, artık toprağın üstünde taze bir filizdi. Yeryüzünün muhteşem manzarası, onu duyan ve duasına cevap veren biri olduğu inancını pekiştirdi. Şimdi, duasına devam etmeliydi. Hayallerinin gerçekleşmesinin sırrı, duasında gizliydi. Sabırla bekledi küçük filiz.

Zamanla boyu uzamış ve dalları sertleşmişti. Artık bir fidandı. Kökleri sımsıkı tutunuyordu toprağa. Az sayıda da olsa yaprakları vardı. Yumuşak, yeşil ve taptaze yapraklar.

Duasına cevap veren Allah, minik fidanın ihtiyaçlarını da bir bir gönderiyordu. Yağmuru onun için su kaynağı yapıyor, güneşle tenini ısıtıyordu. Öyle bir dua etmişti ki küçük tohum, herkes, her şey onun büyümesi için seferber olmuştu sanki.

Derken saatler, günleri; haftalar ayları kovalamış. Kaç mevsim yaprak dökmüş küçük fidan, kaç mevsim çiçek açmış. Her yağmur damlasında kökleri daha bir sıkı sarılmış toprağa. Büyümüş, büyümüş… Neredeyse dalları bulutlara tutunacak kocaman bir ağaç olmuş. Kim bilir kaç tohumun daha kendi macerasını yaşamasına vesile olmak için…

Meryem Gürpınar

ŞİİR

TEŞEKKÜR EDERİM ALLAH'IM

(Minik Dualar Kasetinden alınmıştır.)

Teşekkür ederim Allah'ım
Seni çok seviyorum Allah'ım

Sen Ganisin, Sen Rahimsin,
Sen kerimsin Allah'ım
Sen seversin, sevilirsin
Sen tek birsin Allah'ım

Bir gül aldım elime
Görmem için göz verdin
Koklamaya burnumu,
Tutmam için el verdin

Teşekkür ederim Allah'ım
Seni çok seviyorum Allah'ım

Anneciğimin sesini
Duymaya kulak verdin
Ondan dua öğrendim
Söylemeye dil verdin

Teşekkür ederim Allah'ım
Seni çok seviyorum Allah'ım

Sen Ganisin, Sen Rahimsin,
Sen Kerimsin Allah'ım
Sen seversin, sevilirsin
Sen tek birsin Allah'ım

Teşekkür ederim Allah'ım
Seni çok seviyorum Allah'ım...

YAĞMUR MAZERET OLAMAZ

İstiklal Marşı şairimiz Mehmet Akif, her bakımdan örnek bir insandı. Çocukları için iyi bir baba, anne ve babası için iyi bir evlattı. Arkadaşları için o kadar vefalıydı ki... Vefat eden arkadaşının üç çocuğunun bütün bakımlarını üstenmişti.

İstiklal Marşı'nı yazdığı zaman verilen 500 Liralık ödülü kabul etmedi. Bu para kimsesiz çocukların bakımını üstlenen bir kuruma bağışlandı. O paraya o kadar ihtiyacı vardı ki... Ankara'nın soğuğunda giyecek bir paltosu bile yoktu. Bütün derdi ülkesinin kalkınması ve düşmandan kurtulmasıydı.

Mehmet Akif önemli bir ilim adamıydı. Aynı zamanda güzel dinimizi de çok iyi biliyordu.

İstiklal Marşı'mızın şairi Mehmet Akif, sözünde durmamanın ne kadar büyük bir kusur olduğunu bilmekteydi. Sadece bilmekle de kalmayıp sözünde durmayı hayatının önemli bir kuralı hâline getirmişti. Çünkü inandığı güzel din ve onun peygamberi, sözünde durmamayı çok kötü bir davranış olarak görüyordu.

Bir gün arkadaşlarından Eşref Edip'le öğle yemeğinde buluşmak için sözleşmişlerdi. Eşref Edip, Vaniköy'de; kendisi de Beylerbeyi'nde oturuyordu.

Öğleden bir saat evvel oraya gidecekti. O gün öyle bir yağmur yağdı ki; her taraf âdeta sel oldu.

Eşref Edip, Mehmet Akif'in böyle bir havada gelemeyeceğini düşünmüştü. Bu sebeple hizmetçiye döneceğini söyleyerek evden çıkıp yakın komşulardan birine gitti.

Yağmur devam ediyordu. O evden çıktıktan bir süre sonra Mehmet Akif, o yağmura rağmen Eşref Edip'in evine gelmişti.

Eşref Edip, evine döndüğünde onun geldiğini hizmetçiden öğrenmişti. Akif sırılsıklam olmasına rağmen içeriye girmemiş, "Selâm söyle." demiş, yağmura aldırmadan gerisin geriye gitmişti.

Eşref Edip ertesi gün kendisini bulmuş, durumu anlatarak özür dilemek istemişti, ama Mehmet Akif bu olaydan dolayı kırılmıştı. Ve ona şu unutulmayacak cevabı vermişti:

– Bir söz ya ölüm ya da ona yakın bir felâketle yerine getirilmezse mazur görülebilir.

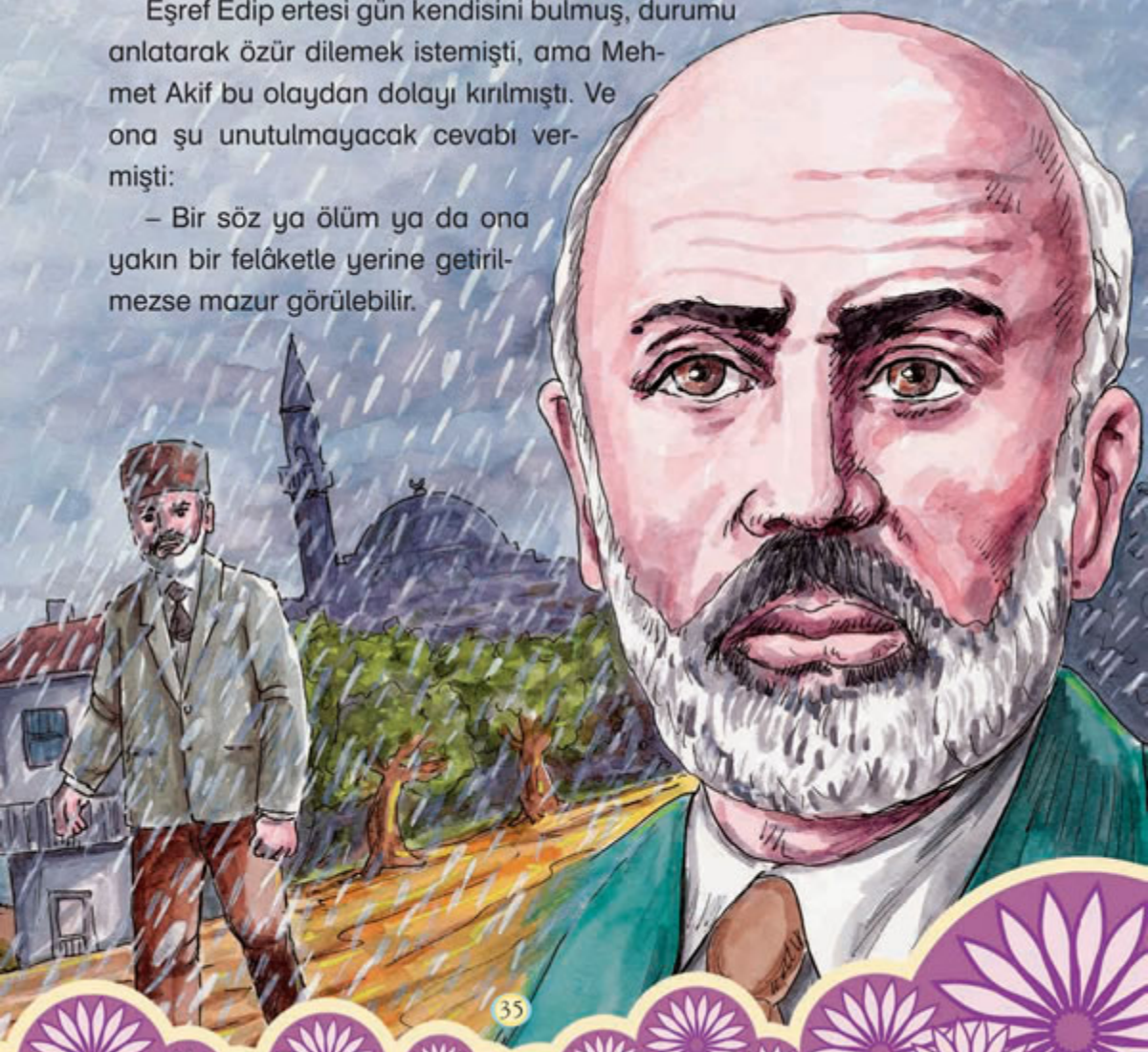

OKUMA

YANGIN VAAAR

Sokaktaki yüz kişiye "Duman size neyi hatırlatır?" diye sorsak doksan tanesi yangın diyecektir. Çünkü dumanın olduğu yerde bir şeyler yanıyor, demektir. Orman yangınlarını düşünün. Yemyeşil ağaçların yerinde küllerin kaldığını hatırlayın. İnsanın içindeki yangın ve insanın çıkardığı duman da böyledir. Tıpkı orman yangınlarındaki gibi birçok güzelliği yok eder.

Doktorların temel görevi insan sağlığını korumaktır. Ben de bir doktor olarak sizi sağlığınızla ilgili bilgilendirmeye çalışacağım ve sizden öğrendiklerinizi çevrenize de aktarmanızı isteyeceğim. Çünkü zararlı alışkanlıkların bırakılması için hepimizin gayretine ihtiyaç var.

Sigara içen kişiler uzaktan bakıldığında sanki bir duman makinesine benzerler. Her gün yavaş yavaş kendilerini zehirlerler. Kendilerini zehirlemekle kalmaz, çevrelerine de zarar verirler. Küçücük bir sigara ile bir oda dolusu havayı kirletebilirler. Eğer sigara içen birisi ile aynı odada bulunu-

yorsanız, siz de en az sigara içen kişi kadar etkilenirsiniz. Sigara dumanının içinde üç yüz kadar zararlı madde vardır. Bunlardan birçoğu kanser yapıcıdır. Yani sigara dumanı insanları yavaş yavaş zehirler.

Sigara içen kişilerde zamanla oluşan değişikliklere bir bakalım. Bir soba borusu düşünün. Bu boru içinden her gün dumanlar gelip gidiyor. Belli bir süre sonra bu boru is ve katran ile dolar. Artık temiz hava bile alamaz ve tıkanır. İşte sigara içen insanın akciğerlerindeki temiz havayı alıp veren bronşlar da bu şekilde tıkanır. Bu duruma gelmeden önce ise ağız kokusu, diş sararması gibi problemler meydana gelir. Kişi eskiden olduğu kadar aktif hareket edemez duruma gelir. Çok çabuk yorulur. Akciğerlerindeki bronşlarda tıkanmalar devam ederse ciddi öksürükler başlar. Gece uykusuzlukları ve akciğer hastalıkları oluşur. Daha birçok kötü hastalık için ise risk vardır. Oysa sigara ile zarar verilen organların değeri ölçülemez. Öyle ki akciğer kanseri olmuş birisine "Size yeni bir akciğer verelim, siz bize her şeyinizi verin." desek hemen kabul edecektir.

Sigaranın zararlarını anlatırken şunu da belirtmeliyim: Bu kadar zararlı bir maddenin aslında yeryüzünde yasaklanması gerekir. Ama hiçbir şey yasaklamayla çözülemez. İnsanların eğitilmesi ve bilgilendirilmesi en geçerli yoldur. O zaman parolamız 'dumansız toplum, dumansız ve yangınsız ülke' olsun. İnsanlarda da sigaranın sebep olduğu yangınlar vardır. Hepinize sağlıklı yarınlar diliyorum.

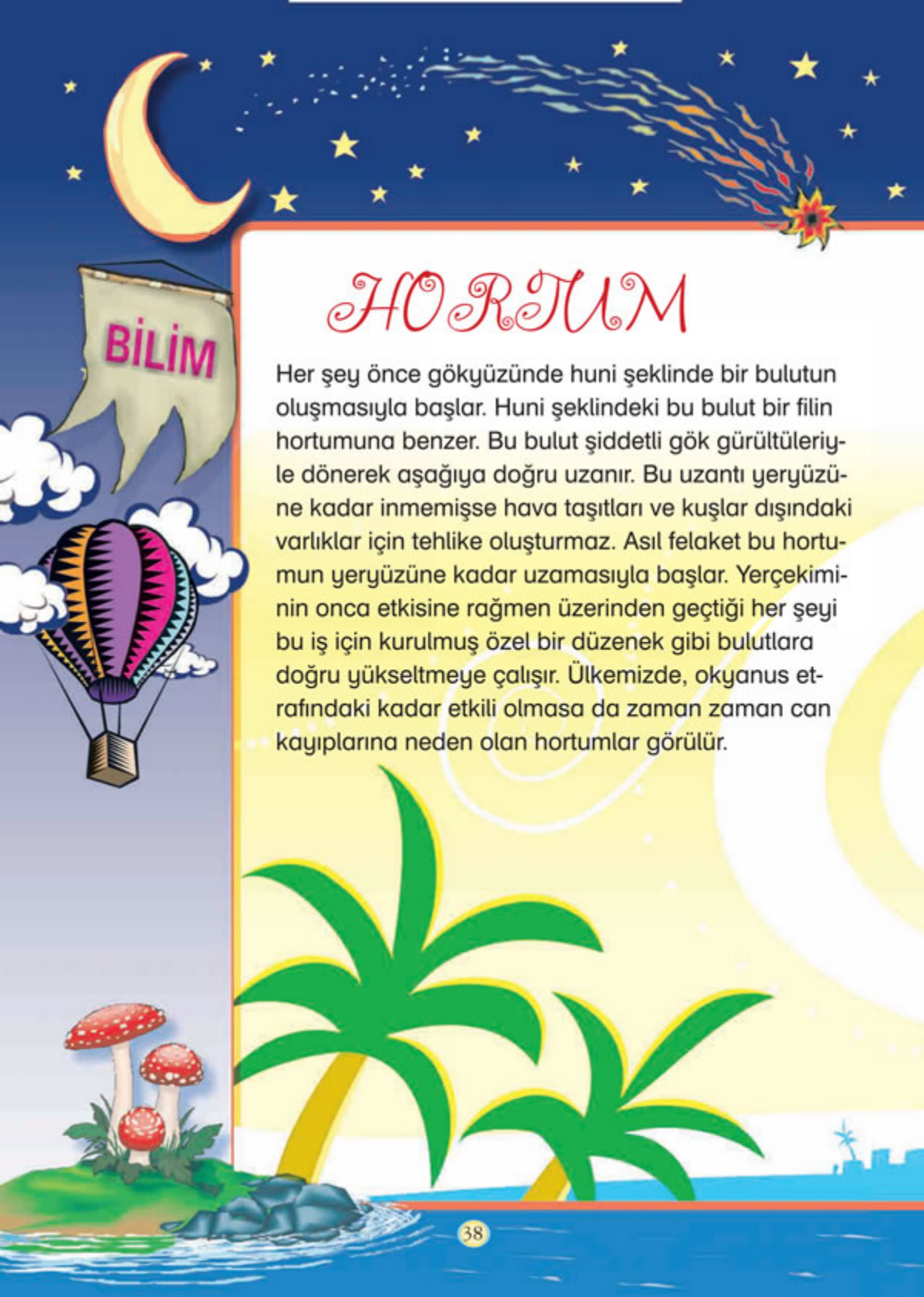

HORTUM

Her şey önce gökyüzünde huni şeklinde bir bulutun oluşmasıyla başlar. Huni şeklindeki bu bulut bir filin hortumuna benzer. Bu bulut şiddetli gök gürültüleriyle dönerek aşağıya doğru uzanır. Bu uzantı yeryüzüne kadar inmemişse hava taşıtları ve kuşlar dışındaki varlıklar için tehlike oluşturmaz. Asıl felaket bu hortumun yeryüzüne kadar uzamasıyla başlar. Yerçekiminin onca etkisine rağmen üzerinden geçtiği her şeyi bu iş için kurulmuş özel bir düzenek gibi bulutlara doğru yükseltmeye çalışır. Ülkemizde, okyanus etrafındaki kadar etkili olmasa da zaman zaman can kayıplarına neden olan hortumlar görülür.

GÖKTEN BALIK YAĞAR MI?

Bazen "Gökten balık yağdı." veya " Gökten kurbağa yağdı." gibi inanılması zor haberler duyulur. Gerçekten de gökten balık yağabilir mi? Evet yağabilir. Nasıl mı? Hortumlar o kadar şiddetli hava akımlarıdır ki karada olursa asırlık bir ağacı kökünden sökebilir; bir otomobili metrelerce yükseğe kaldırabilir; ahşap bir evi uçurabilir. Peki, hortum denizde olursa... Tahmin ettiğiniz gibi bu kez havaya yükselecek olan denizde bulunan canlılardır. Bu şekilde çok sayıda balık hortumla birlikte havaya yükselir ve hava akımlarıyla birlikte karaların üzerine taşınır. Sonra yağmur gibi yeryüzüne iner.

Bu kadar güçlü hava akımlarını görünce onları yaratan Rabbimizin kudretinin sonsuzluğunu tekrar fark ediyor, hayretimizi gizleyemiyoruz.

FAALİYET

Suların uzun süre kesildiğini düşünelim. Ne kadar zor durumda kalırdık değil mi?

Su, hayatımızı sürdürebilmemiz için son derece gerekli bir şeydir. Suyu içmeden başka, yemek yapımında kullanırız. Pazardan aldığımız sebze ve meyveleri su ile yıkarız.

Ya temizlik? Susuz temizlik mümkün olur mu? Tuvaletten sonra, yemeklerden önce ve sonra su ile yıkarız elimizi. Dişlerimizi fırçalarken de suyu kullanırız.

Çamaşırların ve bulaşıkların susuz yıkanması mümkün değildir.

O zaman düşünelim. Bir hafta suyumuz gelmeseydi ne olurdu?

1 Yıkanamadığından dolayı vücudumuz kokar.

2

3

4

5

6

7

LABİRENT BULMACA

Etka'nın boya kalemleri kaybolmuştu. Akşam görsel sanatlar dersinden ödevi olduğu için ağlayarak evine gitti. Etka gittikten sonra sıra arkadaşı Ahmet kaybolan boya kalemlerini buldu.

Ahmet, Etka'nın evine gidip kalemleri vererek onu sevindirmek istiyor. Ama yollar biraz karışık.

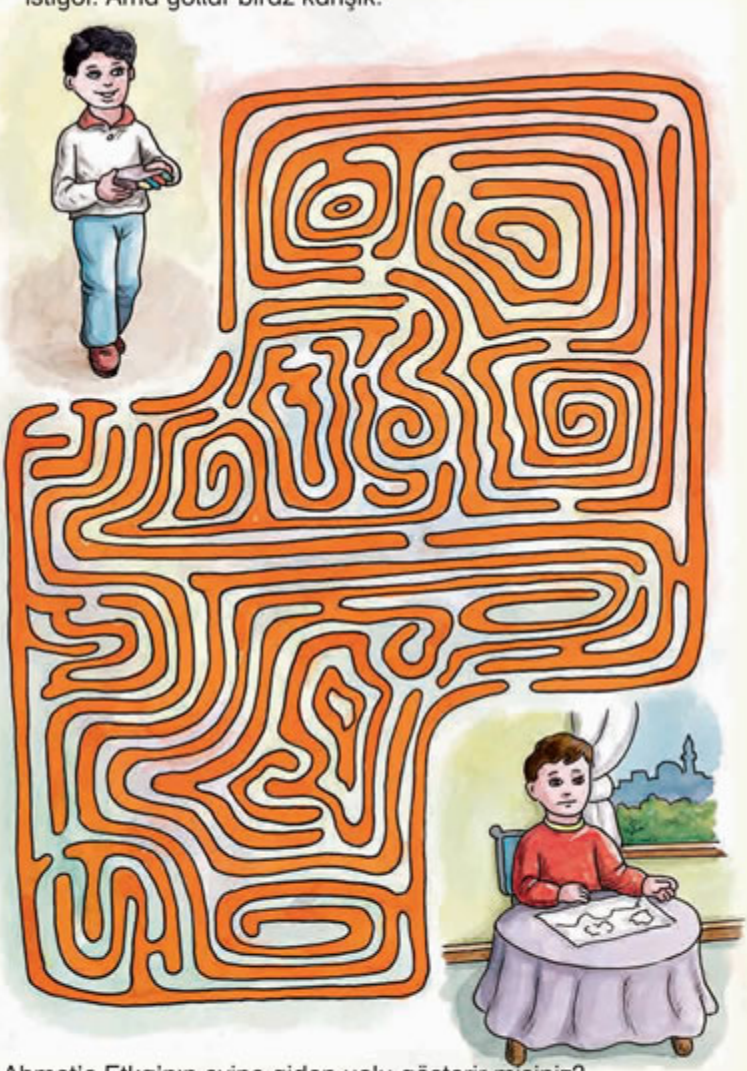

Ahmet'e Etka'nın evine giden yolu gösterir misiniz?

KELİME AVI

A	S	C	E	B	D	H	J	V	T	E	C	S
Ç	A	N	A	K	K	A	L	E	K	E	R	O
P	E	T	P	E	V	B	İ	T	R	M	O	Ş
Y	L	Ç	E	V	R	E	M	R	N	A	F	E
E	E	D	E	B	İ	Y	A	L	İ	N	A	H
Ş	V	N	E	Z	A	K	E	T	Y	E	Z	İ
İ	A	B	C	A	D	E	F	G	S	T	H	T
L	İ	O	R	M	A	N	J	K	E	L	S	M
A	N	P	R	S	Ş	O	T	U	V	Y	U	Z
Y	T	A	B	C	D	U	V	Ü	Y	S	R	B
D	İ	N	S	M	Ö	Z	P	R	S	Ö	E	T
İ	S	T	İ	K	L	A	L	M	A	R	Ş	I
S	A	N	İ	T	İ	Y	A	G	O	M	U	L

Aşağıdaki kelimeleri yukarıdaki tabloda bularak işaretleyiniz.

ÇANAKKALE
YEŞİLAY
SÛRE
İSTİKLAL MARŞI
ÇEVRE
ORMAN
ŞEHİT
NEZAKET
EV
EMANET

BOYAMA

İstiklal Marşı ve bayrağımız saygı göstermemiz gereken önemli değerlerdendir. İstiklâl Marşı'mızın okunduğu bir yerden geçiyorsak hemen durmalı, hazır ola geçmeli ve İstiklal Marşı'mızın okunmasına katılmalıyız.

Yukarıdaki resmi, renkleri kendiniz seçerek boyayabilir misiniz?

GÖRGÜ KURALLARI

Yaptığımız hatalardan dolayı özür dilemesini bilmeliyiz. Özür dilemek bizi küçük düşürmez.

Sevdiklerimize hediye almalıyız. Yılın her günü hediyeleşebiliriz. Ancak bayramlarda ve özel günlerde sevdiklerimize hediye almak güzel bir davranıştır. Anne, baba ve kardeşlerimizin önemli günlerini unutmamalıyız. Hediyeyi harçlığımızdan biriktirdiğimiz parayla almamız onlara daha fazla değer verdiğimizi gösterir.

Bütün konuşmalarımızda kibar ve nazik olmalıyız. “Lütfen”, “Teşekkür ederim”, “Özür dilerim”, “Rica ederim” çok kullandığımız kelimelerden olmalıdır.

ETTEHİYYAT DUASI

اَلتَّحِيَّاتُ لِلّٰهِ وَالصَّلَوَاتُ وَالطَّيِّبَاتُ ۞

اَلسَّلَامُ عَلَيْكَ أَيُّهَا النَّبِيُّ وَرَحْمَةُ اللهِ وَبَرَكَاتُهُ ۞

اَلسَّلَامُ عَلَيْنَا وَعَلٰى عِبَادِ اللهِ الصَّالِحِينَ ۞ أَشْهَدُ أَنْ لَا إِلٰهَ إِلَّا اللهُ ۞

وَأَشْهَدُ أَنَّ مُحَمَّدًا عَبْدُهُ وَرَسُولُهُ ۞

Hayat sahibi varlıkların hayatlarıyla sundukları ibadetler, dualar ve bütün güzel söz ve davranışlar Allah'a mahsustur. Ey Peygamber! Selâm, Allah'ın rahmeti ve bereketleri senin üzerine olsun. Bize ve Allah'ın sâlih kullarına selâm olsun. Şehâdet ederim ki, Allah'tan başka ilâh yoktur. Yine şehâdet ederim ki, Hazreti Muhammed (sallâhu aleyhi vesellem) O'nun kulu ve elçisidir.

KUREYŞ SÛRESİ

بِسْمِ اللهِ الرَّحْمٰنِ الرَّحِيمِ

لِإِيلَافِ قُرَيْشٍ ۞ إِيلَافِهِمْ رِحْلَةَ الشِّتَاءِ وَالصَّيْفِ ۞

فَلْيَعْبُدُوا رَبَّ هٰذَا الْبَيْتِ ۞ الَّذِي أَطْعَمَهُمْ مِنْ جُوعٍ

وَآمَنَهُمْ مِنْ خَوْفٍ ۞

Bismillâhirrahmânirrahîm

1. Kureyş'in güven ve barış anlaşmalarından faydalanmalarını sağlamak için,
2. Kış ve yaz seferlerinde faydalandıkları anlaşmaların kadrini bilmiş olmak için,
3. Yalnız bu Ev'in (Kâbe'nin) Rabbine ibadet etsinler.
4. Kendilerini açlıktan kurtarıp doyuran, korkudan emin kılan Rabb'lerine kulluk etsinler.

YÜCE ALLAH'IN GÜZEL İSİMLERİ

LATİF: Faydalı olan şeyleri yarattıklarına güzellik ve incelikle ulaştırarak lütuf ve ihsan eden, işlerin en ince ve gizli yönlerini bilen kullarını iyiliklere ulaştıran.

Yüce Allah bize iyiliklerini biz farkına varmadan ulaştırır. Meyveler büyük bir incelikle olgunlaşır. Gece ve gündüz mükemmel bir şekilde birbirini takip eder. Hastalanınca bizi büyük bir gizemle iyileştirir. İçimizi neşeyle ve sevgiyle doldurur.

Bütün bunlar Rabbimizin "Lâtif " isminin gereğidir.

BİR HADİS

Kıyametin kopması yakın olsa bile elindeki ağacı dik.

BİR ATASÖZÜ

Yaş kesen baş keser.

NASRETTİN HOCA

FARK BULMACA

Sevgili Peygamberimiz ağaç dikmemizi tavsiye etmiştir. Dünyamızı yeşillendirmek için çalışmalı, çevremizdeki bitkilere zarar vermemeliyiz.

İki resim arasındaki 5 farkı bulunuz.

RESİMLİ ÇENGEL BULMACA

1. Verdikleri için Yüce Allah'a teşekkür etme
2. Yazma aleti
3. Oruç tutulan ay
4. Güneş battıktan sonra kılınan namaz
5. Ucu sivri cam kab
6. Aynı topraklarda yaşayan ve aynı kültürü paylaşan insan topluluğu
7. Bir şeyi yapmaya karar verme
8. Kötü değil
9. İnsanların barındıkları yer, yuvamız
10. Suyun yüksekten aktığı yer

BİR OYUN

Bu oyunu en az iki, en fazla dört kişiyle oynayabiliriz. Oyun için gerekli malzemeler, bir sofra (sehba veya küçük masa da olabilir), bir adet kibrit kutusu ve bir adet su bardağı.

Malzemeler hazırsa hemen oyunumuzun kurallarını öğrenelim.

Bardağı sofranın ortasını koyalım. Bardak herkese eşit uzaklıkta bulunsun. Sofranın etrafına oyuncular otursun. Kibriti bir kısmı dışarı sarkacak şekilde sofranın kenarına koyalım. Resimsiz taraf üst tarafta olsun. Asıl hedefimiz kibriti bardağın içine atmak. Kibriti bardağa atarsak 10 puan, kibrit kutusu dik kalırsa 5 puan, yan yüzünün üzerine kalırsa 2 puan, kibritin ön yüzü gelirse 1 puan alırız. Ama kibritin arka yüzü gelirse sıra arkadaşımıza geçer. Eğer kibriti sofranın dışına düşürürsek o elde aldığımız puanları kaybederiz.

100 puana ilk ulaşan oyunu kazanır.

1 puan

5 puan

Sıra arkadaşına geçti.

2 puan

SEYYİD ONBAŞI KİMDİR

Türkiye Cumhuriyeti kurulmadan önceydi! Onlarca ülkenin askerlerinden oluşan bir ordu Çanakkale Boğazı'ndan geçerek ülkemizi işgal etmek istiyordu. Düşman askerleri çoktu. Gemileri ve silahları da...

Aynı anda altı farklı yerde savaşan Türk Milleti'ni çok kolay yenebileceklerini düşünüyorlardı. Dünyanın her tarafından kandırdıkları insanları savaşmak için buraya getirmişlerdi.

Savaşın en şiddetli zamanlarından biriydi. Düşmanlar gemilerden top atışları yapıyorlardı. Mermilerden biri Seyyid Onbaşı'nın da bulunduğu yere düştü. Birçok askerimiz şehit oldu, bir kısmı da ağır yaralandı.

Seyyid Onbaşı bu saldırıya karşılık vermek istiyordu. Ama yalnızdı. Topun mermisi ise tam iki yüz yetmiş kiloydu. Bu ağırlığı bir kişinin tek başına kaldırması düşünülemezdi. Ancak o inanmıştı. Yüce Allah, vatanını savunanların yardımcısıydı. "Bismillah" dedi ve mermiyi kavradı. O da ne? Üç kişinin bile zor kaldıracağı mermiyi tek başına kaldırıp topa yerleştirmişti. Topu düşman gemilerinin en büyüğüne yöneltti ve ateşledi. Tam isabet! Gemi dümen dairesinden vurulmuştu. Dümen kontrolünü kaybeden gemi biraz sonra bir de mayına çarptı ve batmaya başladı.

Seyyid Onbaşı'nın bu kahramanlığından sonra düşmanlar denizden geçemeyeceklerini anladılar ve karadan geçmeye karar verdiler. Ama muvaffak olamadılar.

Tarihimiz Seyyid Onbaşı gibi yüzlerce kahramanla doludur. Onları sevgi ve minnetle hatırlıyoruz.

İKİNCİ BÖLÜMDEKİ BULMACALARIN CEVAPLARI

LABİRENT BULMACA

RESİMLİ ÇENGEL BULMACA

	1									
	Ş									
	Ü									
2	K	A	L	E	M					
	Ü	4					7			
3	R	A	M	A	Z	A	N			
		K		10		8	İ	Y	İ	
5	Ş	İ	Ş	E			Y			
		A		E		9	E	V		
6	M	İ	L	L	E	T				
			A							
			L							
			E							

FARK BULMACA

KELİME AVI

A	S	C	E	B	D	H	J	V	T	E	C	S
Ç	A	N	A	K	K	A	L	E	K	E	R	O
P	E	T	P	E	V	B	İ	T	R	M	O	Ş
Y	L	Ç	E	V	R	E	M	R	N	A	F	E
E	E	D	E	B	İ	Y	A	L	İ	N	A	H
Ş	V	N	E	Z	A	K	E	T	Y	E	Z	İ
İ	A	B	C	A	D	E	F	G	S	T	H	T
L	İ	O	R	M	A	N	J	K	E	L	S	M
A	N	P	R	S	Ş	O	T	U	V	Y	U	Z
Y	T	A	B	C	D	U	V	Ü	Y	S	R	B
D	İ	N	S	M	Ö	Z	P	R	S	Ö	E	T
İ	S	T	İ	K	L	A	L	M	A	R	Ş	I
S	A	N	İ	T	İ	Y	A	G	O	M	U	L

3. BÖLÜM

BU BÖLÜMDE NELER VAR ?

55 Erik Ağacım Vardı

56 Başın Sağ Olsun

58 Emanet

60 Aslan Avcısı

62 Güvercinler, Kar ve Gökhan

64 Atmosfer Olmasaydı

66 Faaliyet

67 Labirent Bulmaca

68 Kelime Avı

69 Boyama

70 Dua ve Sûreleri Öğreniyorum

71 Yüce Allah'ın Güzel İsimleri

72 Görgü Kuralları

73 Nasrettin Hoca

74 Fark Bulmaca

75 Resimli Çengel Bulmaca

76 Oyun (Köşe Kapmaca)

77 Çizgi Fıkra

78 Üçüncü Bölümün Çözümleri

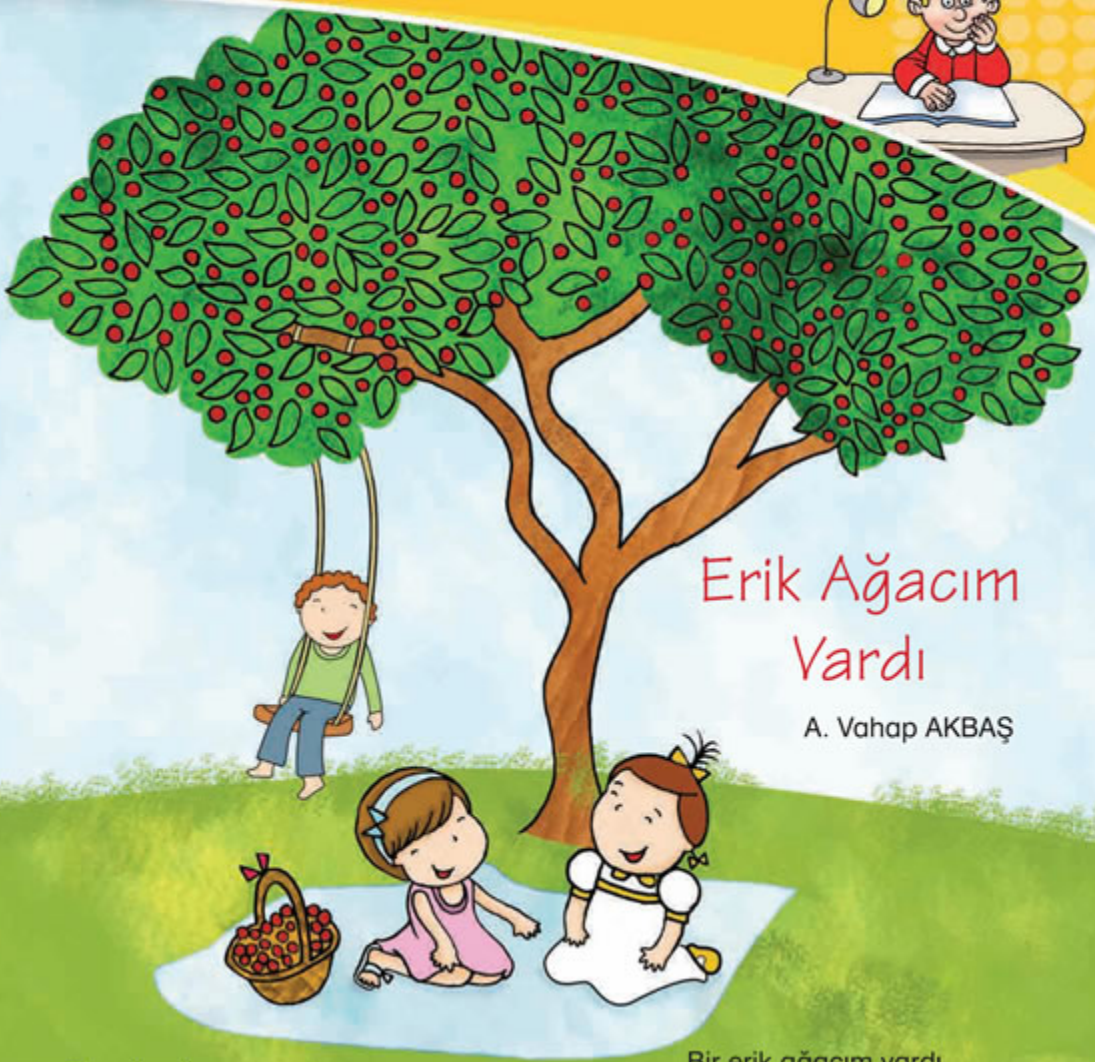

Erik Ağacım Vardı

A. Vahap AKBAŞ

Bir erik ağacım vardı
Ak çiçekler açardı
Baharda

Bir erik ağacım vardı
Kuşlara
Kucak açardı.

Bir erik ağacım vardı
Dallarında çiçekler
Dallarında kuşlar
Cıvıldaşırlardı.

Bir erik ağacım vardı
Kestiler
Yerine bir kocaman
Apartman diktiler.

Artık ne çiçek açar
Ne kuşların hâlinden anlar.

OKUMA

BAŞIN SAĞ OLSUN

Sevgili Peygamberimiz etrafındaki bütün insanlarla ilgilenirdi. Sahabîlerden herhangi birinin mescide gelmediğini hemen fark eder, arkadaşlarına bir problemi olup olmadığını sorardı.

Peygamber Efendimiz'i mescidde en ön saflarda dinleyen bir çocuk vardı. Bu çocuk bir gün gelmemişti. Sevgili Peygamberimiz çocuğun gelmediğini hemen fark etti. Etrafındakilere çocuğun neden gelmediğini sordu. Sahabîler, çocuğun kuşu öldüğü için üzgün olduğunu bu yüzden evinden çıkmadığını söylediler.

Sevgili Peygamberimiz hemen çocuğun evine yöneldi. Kapıya vurunca karşısına üzgün bir hâlde çocuk çıktı. Çocuk gözlerine inanamıyordu. "Aman Allah'ım! Allah Resûlü'nün evimize gelmesi ne büyük şeref!" diye geçirdi içinden.

Peygamber Efendimiz:

– Kuşun ölmüş. Başın sağolsun, dedi. Çocuğun başını okşadı.

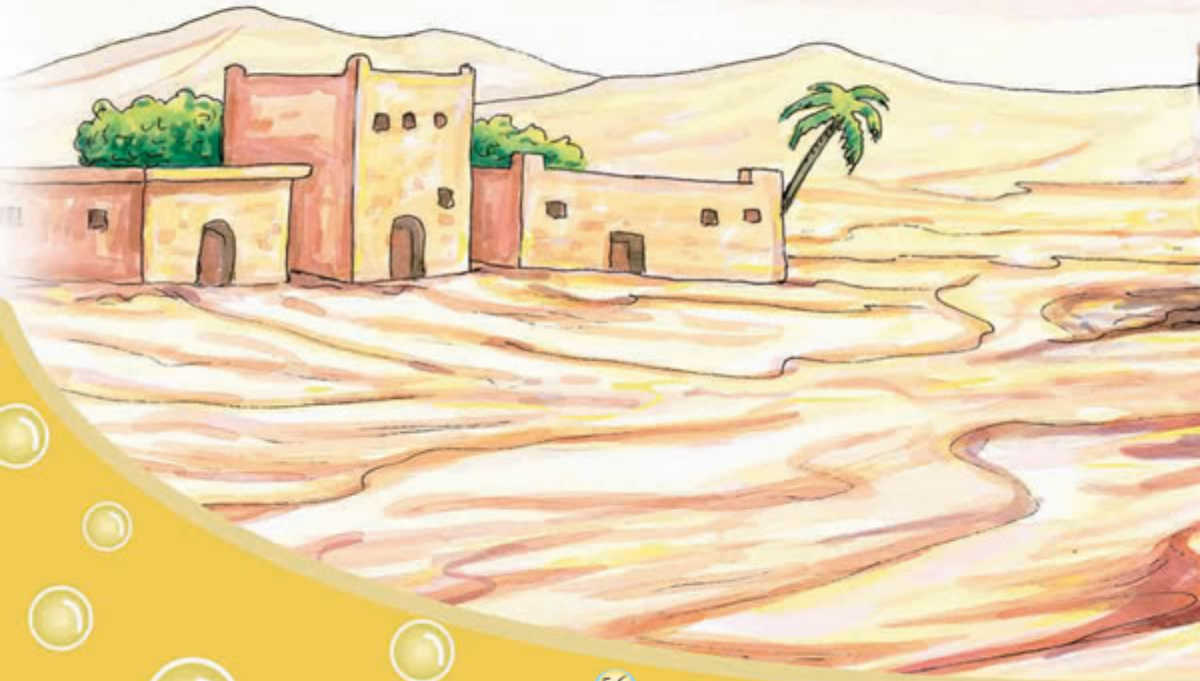

Çocuğun hayreti iyice artmıştı. Allah'ın Resûlü onun mescide gelmediğini farketmiş, sebebini öğrenmişti. Hem de onca işinin arasında kendisine zaman ayırmış, evine kadar gelmişti.

Artık üzüntüsünü unutmuştu. Acısını, insanların en hayırlısı, en merhametlisiyle paylaşmıştı.

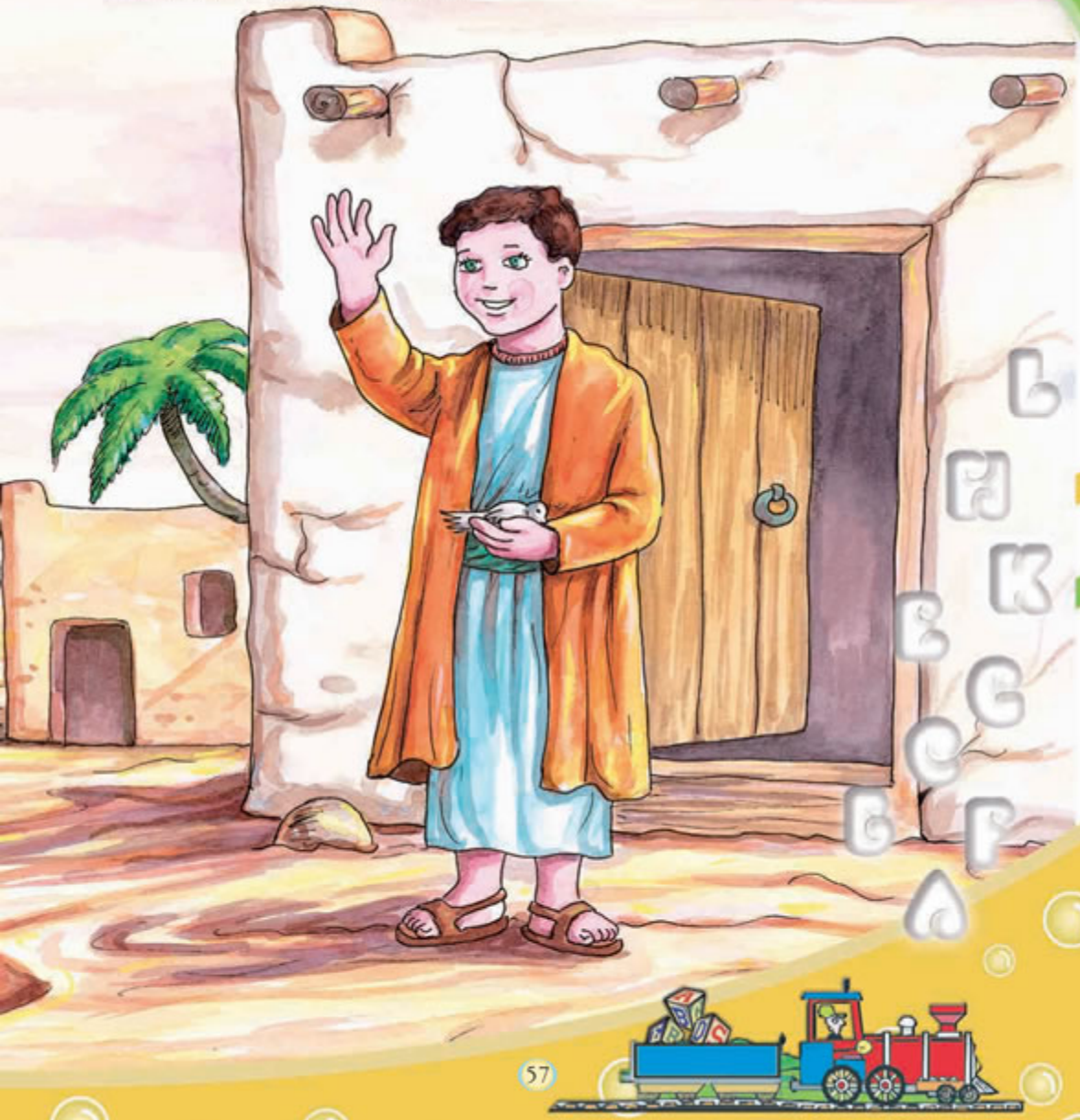

EMANET

Ayşe Hanım yerde kızına ait olmadığını düşündüğü bir kalemi görünce şaşırdı.

– Kızım bu kalemi hatırlamıyorum.

– Zaten benim değil anneciğim.

– İyi de nereden geldi bu kalem?

– Şey, anne. Rabia'nın kalemi. Çok güzel değil mi? Çok beğendiğim için bende bir gün kalmasına izin verdi.

Ayşe Hanım bu konuşmadan hiç memnun olmamıştı. Çünkü kızı kendine ait olmayan bir eşyaya gereken ehemmiyeti vermiyordu. Bu önemli konuyu hemen kızıyla konuşmalıydı. Zehra'nın yanına gitti ve saçlarını okşadı.

– Canım kızım, arkadaşın Rabia'ya ait kalemi yerde gördüm. Geçici olarak bize verilen eşyalara emanet denir. Rabia o kalemi sana emanet olarak vermiş. Ama sen o kaleme gereken özeni göstermiyorsun. Ya görmeden üzerine bassaydım? Arkadaşına ne cevap verirdin o zaman.

– Yenisini almak zorunda kalırdık her hâlde, diye cevap verdi Zehra.

Ayşe Hanım emanetin ne demek olduğunu Zehra'ya uzun uzun anlattı. Emanete kendi eşyalarımızdan daha fazla özen göstermemiz gerektiğini söyledi. Sevgili Peygamberimiz'in bu konudaki öğütlerinden örnekler verdi.

Zehra en çok, peygamberliğini kabul etmedikleri hâlde müşriklerin eşyalarını Efendimiz'e emanet ettiklerini öğrenince etkilendi. Kararını vermişti. Bundan sonra emanete kendi eşyalarından daha fazla önem verecekti.

ASLAN AVCISI

Hazreti Hamza Sevgili Peygamberimizin amcasıdır. O çok güçlüydü. Avcılıkla uğraşırdı. Bu yönü Mekke'de çok meşhurdu. Hatta ona "aslan avcısı" diyerek övgüde bulunurlardı. Her av dönüşü Kâbe'ye uğrar, tavaf yapardı.

Yine bir av dönüşüydü. Kâbe'de tavaf ediyordu. Bir hizmetçi ona yaklaşıp,

– Ebû Cehil, kardeşinin oğluna kötü şeyler söyledi, dedi.

Hazreti Hamza bu duruma çok kızdı. Hemen Ebû Cehil'in yanına gidip,

– Kardeşimin oğluna kötü söz söyleyen, kalbini inciten sen misin, diyerek boynundaki yay ile Ebû Cehil'in başını yedi yerinden yardı.

Hazreti Hamza henüz Müslüman olmamıştı. Ebû Cehil, Hazreti Hamza'nın ona kızarak Müslüman olmasından korktuğu için karşılık vermedi. Yanındakileri de engelledi.

Hazreti Hamza Peygamber Efendimiz'in yanına gitti. Çok üzgün olan Efendimiz'e

– Ya Muhammed, Ebû Cehil'den intikamını aldım. Artık üzülme, sevin, dedi.

Sevgili Peygamberimiz,

– Ben, böyle şeylere sevinmem, dedi.

Hazreti Hamza,

– Seni sevindirmek, üzüntüden kurtarmak için ne istersen yapayım.

O zaman Peygamber Efendimiz buyurdu ki:

– Ben ancak senin iman ederek kıymetli bedenini Cehennem ateşinden kurtarman ile sevinirim.

Bunun üzerine Hazreti Hamza hemen Müslüman oldu.

Hazreti Hamza iman ettikten sonra Müslümanlar güç kazandı. O, Peygamber Efendimiz'in yanından hiç ayrılmadı. Savaşlarda Allah'a inanmayanların korkulu rüyası oldu.

Hazreti Hamza, Uhud Savaşı'nda bir yere gizlenen Vahşî isimli bir köle tarafından şehit edildi. Onun şehit olması Sevgili Peygamberimiz'i çok üzdü. Ancak bütün üzüntüsüne rağmen onu şehit eden Vahşî'yi affetti. Hazreti Vahşî de Peygamber Efendimiz'in bu büyüklüğünü görünce iman ederek Müslüman oldu.

Artık Hazreti Hamza aslan avcısı değil "Allah'ın aslanı" ve "şehitlerin şahı" olarak anılacaktı.

Mine AYÖZ

Güvercinler, Kar ve Gökhan

Gökhan okuldan eve gelirken dışarıda yoğun bir kar yağışı vardı. Çok üşümüştü. Eve yaklaştığında çatılarındaki eski bacaya güvercinlerin yuva yapmış olduklarını fark etti. Buna çok sevinen Gökhan koşa koşa evine geldi. Ev çok sakindi. İçeri girer girmez annesine seslendi. O sırada annesi mutfakta akşam yemeğini hazırlamakla meşguldü.

Gökhan odasına giderek üstünü değiştirdi ve annesinin yanına uğradı. Annesine,

– Anneciğim, sana çok güzel haberlerim var. Dışarıda kar yağıyor ve eski bacamıza kumrular yuva yapmış. Hem de çok sevimli. Onlar ne yer biliyor musun, dedi.

Annesi Gökhan'ın bu heyecanlı hâline tebessüm ederek:

– Arpa, buğday gibi gıdaları yerler yavrum, dedi. Annesinin yüzünden Gökhan'ın bu soruyu neden sorduğunu anlayamadığına dair bir ifade seziliyordu.

Sonra,

– Peki, bu saydıkların bizde var mı, dedi Gökhan annesine. Annesi

bu sorulardan hiçbir şey anlamamıştı. Ama Gökhan'ın sorularına tek tek cevap vermişti.

Bu sefer annesi Gökhan'a,

– Bütün bunları ne yapacaksın, diye sordu.

Gökhan:

– Anneciğim, bunları kumrulara götürüp vereceğim, dedi.

Annesi bu duruma çok sevinmişti. Gökhan'a buğday ve arpanın yerini söyledi ve babası gelmeden tek başına çatıya çıkmamasını tembihledi. Biraz sonra Gökhan'ın babası geldi. Gökhan hemen babasının kucağına atladı ve ona da durumu anlattı. Babası ve Gökhan birlikte çatıya çıktılar, güvercinlere yem verdiler. Bu sırada bir şeyi unutmuşlardı. Kumrular bacalarına konduğundan artık sobalarını yakamayacaklardı. Bu da evlerinin soğuması ve üşümeleri demekti.

Gökhan'ın babası buna çare olarak başka bir odada oturmayı teklif etti. Çünkü bu odanın bacası yuvaya uzaktı.

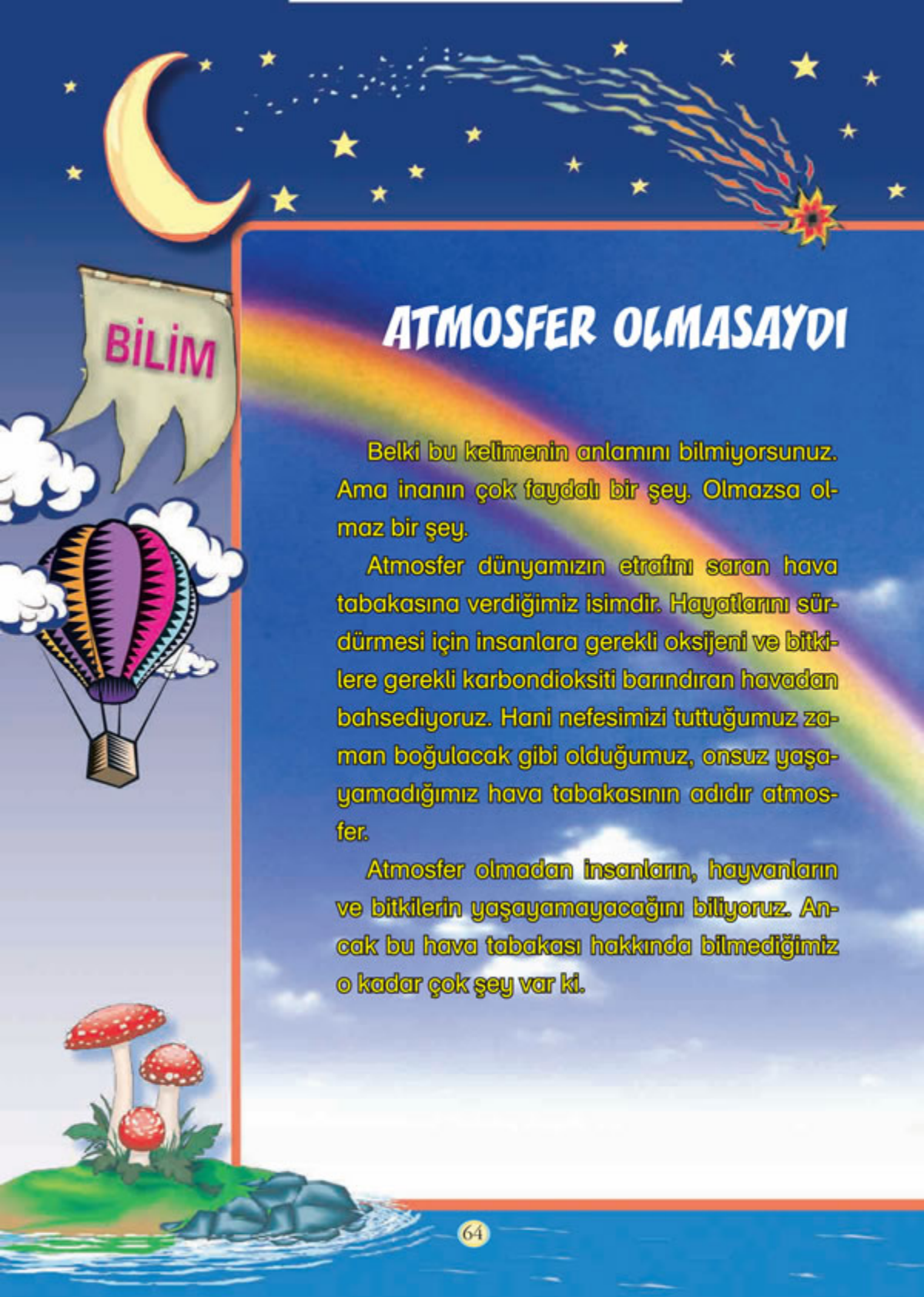

ATMOSFER OLMASAYDI

Belki bu kelimenin anlamını bilmiyorsunuz. Ama inanın çok faydalı bir şey. Olmazsa olmaz bir şey.

Atmosfer dünyamızın etrafını saran hava tabakasına verdiğimiz isimdir. Hayatlarını sürdürmesi için insanlara gerekli oksijeni ve bitkilere gerekli karbondioksiti barındıran havadan bahsediyoruz. Hani nefesimizi tuttuğumuz zaman boğulacak gibi olduğumuz, onsuz yaşayamadığımız hava tabakasının adıdır atmosfer.

Atmosfer olmadan insanların, hayvanların ve bitkilerin yaşayamayacağını biliyoruz. Ancak bu hava tabakası hakkında bilmediğimiz o kadar çok şey var ki.

Yüce Rabbimiz atmosfere birçok görev vermiştir. Güneşten gelen öldürücü zararlı ışınları süzerek bize faydalı ışınların ulaşmasını sağlamak atmosferin görevidir.

Atmosfer olmasaydı yağmurun hiç yağmayacağını biliyor muydunuz?

Ya atmosferin gök taşlarının dünyaya çarpmasını engellediğini biliyor muydunuz? Uzayda bulunan gök taşları atmosfere girerken parçalanıp ufalanır. Eğer atmosfer bu özellikte yaratılmasaydı her an başımıza bir gök taşı düşebilirdi.

Atmosfer aynı zamanda dünyamızın ısısının korunmasıyla da görevlendirilmiştir. Atmosfer olmasaydı dünyamız dondurucu soğuklara maruz kalacaktı.

Her şeyi bizim hayatımızı sürdürmemiz için en güzel şekilde yaratan Yüce Allah'a sonsuz şükürler olsun.

FAALİYET

Her canlı, kendisine verilen özelliklerden dolayı yaratıcımız olan Yüce Allah'a şükreder. Mesela biz insanlar... Rabbimize şükretmek için o kadar çok sebebimiz var ki... Akıllı yaratıldığımız, görebildiğimiz, işitebildiğimiz, yüzlerce meyveyi tadabildiğimiz, sevebildiğimiz için, daha binlerce nimet için Rabbimize teşekkür ederiz.

Peki hayvanlar ne gibi özellikler verdiği için Yüce Allah'a şükrederler?

EŞLEŞTİRME

Vücudunu sert dikenlerle koruduğu için

Beslenmesinde, hareket etmek zorunda olmadığı için

Kendisini koruyan evini sırtında yarattığı için

Uçabildiği için

Çok hızlı koşabildiği için

Canlılarla özelliklerini eşleştirebilir misiniz?

LABİRENT BULMACA

Sevgili Peygamberimiz "Yaşlılarımıza saygı ve ikram, Allah'a saygıdandır." buyurmuştur. Yani Allah'ın sevgisini kazanmak için yaşlılara saygı göstermeliyiz.

Yaşlı bir amca yolunu kaybetmiş. Evine giden yol oldukça karmaşık. Melike ona yardım etmek istiyor. Yaşlı amcanın evine giden yolu gösterebilir misiniz?

KELİME AVI

Aşağıdaki kelimeleri tablodan bularak işaretleyebilir misiniz?

SAYGI
EMANET
SABIR
SEVGİ
VATAN
ŞEFKAT
BAYRAM
KORUMA
YARDIM
MERHAMET

M	E	R	H	A	M	E	T	A	Y	A	V
A	T	K	A	A	Y	A	Z	B	A	K	A
A	Ş	A	S	A	B	I	R	A	R	F	T
N	E	D	A	V	A	Y	A	A	D	A	A
A	F	A	B	A	Y	A	J	P	I	H	N
A	K	A	A	O	A	H	A	A	M	A	A
I	A	D	Y	K	O	R	U	M	A	Z	A
A	T	A	R	A	T	N	A	Ü	E	A	Ş
A	L	E	A	S	E	V	G	İ	A	N	A
S	Ö	İ	M	A	B	F	C	A	D	A	L
A	A	U	Z	F	A	S	A	Y	G	I	A
E	M	A	N	E	T	A	Ü	A	C	Z	K

BOYAMA

Atalarımızın canı pahasına korudukları yaşadığımız topraklara vatan denir. Vatanımızı korumak ve kalkındırmak en önemli görevlerimizdendir.

Yukarıdaki resmi renkleri kendiniz seçerek boyayabilir misiniz?

ALLÂHÜMME SALLİ DUASI

اَللّٰهُمَّ صَلِّ عَلٰى سَيِّدِنَا مُحَمَّدٍ
وَعَلٰى أٰلِ سَيِّدِنَا مُحَمَّدٍ
كَمَا صَلَّيْتَ عَلٰى إِبْرَاهِيمَ
وَعَلٰى أٰلِ إِبْرَاهِيمَ
إِنَّكَ حَمِيدٌ مَجِيدٌ

Allah'ım! Hazreti İbrâhim'e ve Hazreti İbrâhim'in ailesine salât ettiğin gibi, Efendimiz Hazreti Muhammed'e ve Efendimiz Hazreti Muhammed'in ailesine de salât et. Şüphesiz ki Sen, her bakımdan hamde lâyık ve şânı yüce olansın.

YÜCE ALLAH'IN GÜZEL İSİMLERİ

KERİM: Hayrı çok olan, bağışı tükenmeyen, her türlü şeref ve fazileti kendisinde toplayan, işleri övülmeye layık olan, kullarına cömert davranan.

BİR ATASÖZÜ

Bin bilsen bile bir bilene danış.

BİR HADİS

Büyüklerimizi saymayan, küçüklerimize merhamet etmeyen bizden değildir.

GÖRGÜ KURALLARI

Bacak bacak üstüne atarak oturmak büyüklerimize karşı saygısızlıktır. Aynı zamanda kibirli olmanın bir ifadesidir. Kibir ise Yüce Allah'ın sevmediği davranışlardandır.

Evimizde, büro ya da otobüste bizden büyük insanlara yer vermeliyiz. Bu, büyüklere saygının bir gereğidir.

Büyüğümüz, bulunduğumuz odaya girdiğinde yerimizden kalkmalı, ona yer göstermeliyiz.

NASRETTİN HOCA

FARK BULMACA

Rabbimize şükretmemiz gereken şeylerden biri de bizim için binlerce farklı yiyecek yaratmasıdır.

İki resim arasındaki 5 farkı bulur musunuz?

RESİMLİ ÇENGEL BULMACA

1. Yüce yaratıcımız
2. Üzerinde yaşadığımız toprak parçası
3. Günde beş kez yapmamız gereken ibadet
4. Vücudumuzun ve elbisemizin kirlerden arındırılması
5. Mübarek gecelere denir.
6. Bir peygamber adı
7. Bir binek hayvanı
8. Ramazan'da minareler arasına asılır.
9. Uzun bacaklı bir kuş cinsi

BİR OYUN

KÖŞE KAPMACA

Oyuncular arasında bir kişi ebe seçilir. Ebenin haricindeki oyuncular daha önce çizdikleri karenin bir köşesinde bulunurlar. Bu kare oyuncu sayısına göre beşgen, altıgen, yedigen de olabilir. Ebe ortaya geçer. Oyuncular birbirleriyle yer değiştirirken ebe boş kalan köşeyi kapmaya çalışır. Bu yer değiştirmeler sırasında köşesini ebeye kaptıran oyuncu yeni ebe olur ve oyun böylece devam eder.

Çizer: Eren DEDELEROĞLU

ÜÇÜNCÜ BÖLÜMDEKİ BULMACALARIN CEVAPLARI

LABİRENT BULMACA

FARK BULMACA

RESİMLİ ÇENGEL BULMACA

KELİME AVI

M	E	R	H	A	M	E	T	A	Y	A	Y
A	T	K	A	A	Y	A	Z	A	A	A	A
A	Ş	A	S	A	B	I	R	A	R	F	T
N	E	D	A	V	A	Y	A	A	D	A	A
A	F	A	B	A	Y	A	J	P	I	H	N
A	K	A	A	O	A	H	A	A	M	A	A
I	A	D	Y	K	O	R	U	M	A	Z	A
A	T	A	R	A	T	N	A	Ü	A	A	Ş
A	L	E	A	Ş	E	V	G	D	A	N	A
S	Ö	İ	M	A	B	A	C	A	A	D	L
A	A	U	Z	F	A	Ş	A	Y	G	D	A
E	M	A	N	E	T	A	Ü	A	C	Z	K

4. BÖLÜM

BU BÖLÜMDE NELER VAR ?

81 Benim Güzel Namazım

82 Eyvah Tatil Geldi

84 Sonunda Buldum

87 Karıncam

88 Hazreti Ebubekir

90 Sıcak Dünyamız

92 Faaliyet

93 Labirent Bulmaca

94 Kelime Avı

95 Boyama

96 Dua ve Sûreleri Öğreniyorum

97 Yüce Allah'ın Güzel İsimleri

98 Görgü Kuralları

99 Nasrettin Hoca

100 Fark Bulmaca

101 Resimli Çengel Bulmaca

102 Oyun (Yüzük Kimde)

103 Çizgi Fıkra

104 Dördüncü Bölümün Çözümleri

BENİM GÜZEL NAMAZIM

Babam namaz kılarken
Arkasından bakardım
Her şeyi bilmesem de
Yaptığını yapardım

Babam mutlu olurdu
Beni böyle görünce
Saçlarımı okşardı
Boğulurdu sevince

Arzumu gören annem
Dizine alıp beni
Çabucak öğretmişti
Güzelim sûreleri

Şimdi namazlarımı
Dosdoğru kılıyorum
Rabbime dua edip
Huzurla doluyorum

Salih EROL

OKUMA

EYVAH TATİL GELDİ

Yaz tatili gelince elbette hepimiz "Eyvah, tatil geldi!" demiyoruz. Çoğumuz seviniyoruz. Tek üzüntümüz, arkadaşlarımızdan ve öğretmenimizden ayrı kalmak.

Zaten sıcakların artmasıyla derslere alâkamız azalıyor. Hem yoğun bir okul dönemini geride bırakınca artık tatili hak ettik diye düşünebilirsiniz. Haklısınız da. İyi bir tatili hak ettik.

Peki, nasıl bir tatil geçirmeliyiz? Artık sabah erken kalkmak zorunda değiliz. Yapmak zorunda olduğumuz ödevlerimiz de yok. Çizgi film izlemek, bilgisayarda oyun oynamak güzel, ama bütün yazı böyle geçiremeyiz ki?

Yaz tatili için planlarımızın olması gerekir. Tatilimizde akrabalarımızı ziyaret edebiliriz. Gezdiğimiz yerlerle ilgili bilgi ve fotoğraf toplayabiliriz. Ama nereye gidersek gidelim dostlarımızı yanımıza almayı unutmayalım. Hangi dostlarımızı mı? Tabii ki kitaplarımızı. Fırsat buldukça kitap okumalıyız. Bu şekilde hem okuma hızımızı hem de bilgilerimizi artırabiliriz.

Yaz tatilleri aynı zamanda dinî bilgilerimizi artırmak için de bir fırsattır. Kısa sûreleri ve âyetleri ezberleyebiliriz. En

güzel kitabımız Kur'an-ı Kerim'i okumayı öğrenmek de çok iyi olur. Zaten çok kısa zamanda öğrenebilirsiniz.

Bu arada sağlığımıza da dikkat etmeliyiz. Çünkü sağlığımız bize Yüce Allah'ın verdiği bir emanettir. Sağlığımız için birinci kural temizliğe çok dikkat etmek. Özellikle de sık sık ellerimizi yıkamak. Sonra sıcakta güneşin altında uzun süre kalmamalıyız. "Terli terli soğuk su içmeyin!" demiyorum. Çünkü annelerimizden defalarca duymuşuzdur bu önemli sağlık kuralını. Son olarak Şirin Çocuklar'dan bitirmediğimiz sayılar varsa onları da tamamlamalıyız.

Kısa da olsa günlük tutmamızın derslerimize çok faydası olacaktır.

SONUNDA BULDUM

Ahmet ÖZDEMİR

Bir pazar günüydü. Arkadaşlarımla gölün kenarında yürüyorduk. Bir ara arkadaşım Davut "Arkadaşlar, bakın göl kenarındaki banklar boş." dedi. Bu cümlenin anlamını biliyorduk. "Gelin oraya oturalım, otururken de çekirdek yeriz." demekti. Birbirimizin yüzüne baktık. Kimse itiraz etmedi. Demek ki gidebilirdik. Zaten yürümekten de yorulmuştuk. Hemen yolun kenarındaki sahil büfesinden çekirdek alıp banklardan birine oturduk.

Bizi karşıdan gören, kol kaslarımızı geliştirmeye çalıştığımızı zannederdi. Kolumuz sürekli kalkıp iniyordu. Parmaklarımızın arasında bir çekirdek. Ağzımızdan dönüşte tam orta noktada savrulan kabuklar. Hani düşünülerek yapılsa karıştırır insan. Kabuğu bile atabilir ağzına.

Hiçbirimiz karıştırıp kabuğu ağzına atmıyordu. Hatta ben kabukları yere bile atmıyordum.

Belediyemiz çöp kutusu koymayı unutmuş diye çekirdekleri kabukları ile yiyecek değilim ya. Yere de atamam. Mecburen kabukları elimde biriktirmeye başladım. Bir yandan da elimdeki çekirdek kabuklarını arkadaşlarımdan gizlemeye çalışıyorum. Görünce ne diyeceklerini adım gibi biliyorum. "Hayrola Yusuf! Kabuk koleksiyonu mu yapacaksın?"

Ama elimin de bir kabuk biriktirme kapasitesi var, değil mi? On, bilemedin on beş çekirdekten sonra dolacak. Bu endişeyle bir yandan çekirdek yiyor, bir yandan da çekirdek kâğıdının içine bakıyordum. Tam bu sırada arkadaşlarımdan biri: "Arkadaşlar ben müsaade isteyeceğim." dedi. Köye gideceklermiş. Acele eve gitmesi gerekiyormuş. Tamam, dedim içimden bu çekirdek faslı bitti; çünkü bir kişi giderse grup dağılır.

Ardından ben izin istedim. "Arkadaşlar, benim de evde olmam gerekiyor." dedim. Tabii derdim, arkadaşlarım görmeden elimdeki

çekirdek kabuklarından kurtulmaktı. Bunun için acele bir çöp kutusu bulmalıydım. Ama nereden bilecektim asıl çilemin bundan sonra başlayacağını. Herkesin birbirini tanıdığı bu kasabada beni gören herkes"Hayrola Yusuf ne saklıyorsun elinde, yoksa yolda birşey mi buldun?" diye soruyordu. Hayır, birşey bulmadım, diyordum. Bu sefer de "O zaman elini aç da görelim." diyorlardı. Elimi açsam ne olacak? Bir avuç çekirdek kabuğu. Önce garip garip bakacaklar. Sonra da gülecekler.

Son çare olarak acelem varmış gibi koşar adım yüreye başdım. Böyle olunca en azından acelesi var diye beni yolda lafa tutmazlardı. Sonunda on beş dakikadan beri aradığım şeyi gördüm. İlerideki telefon direğinin tam yanındaydı. Bir çöp kutusunun beni bu kadar mutlu edeceğini hiç düşünmemiştim.

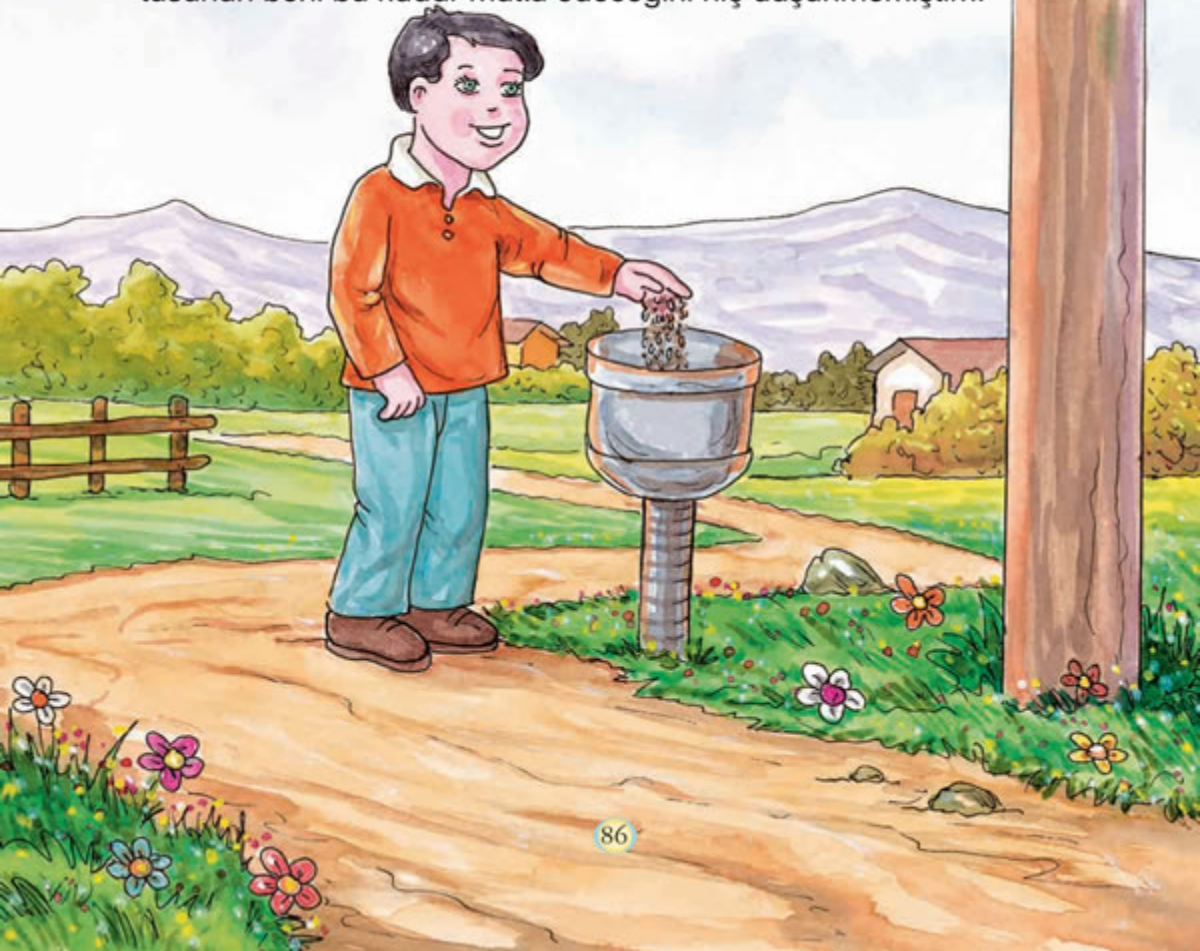

KARINCAM

Sevgili karıncam nasılsın?
Yardım edeyim mi buğdayları taşımana?
İstersen büyükçe bir kürekle
Yuva da açarım sana.
İçine bir avuç buğday koyarız,
Bir de küçük su kabı yanına.
Böylece gerek kalmaz,
Binbir emekle yaz boyu
O yuvana yiyecek taşımana...
Hem o zaman sen de gelirsin bizimle
Deniz kenarında piknik yapmaya.
Denize girer, top oynarız.
Annem de bize köfte yapar.
Ne güzel eğleniriz,
Eğer sen istersen...

Fatma BÜYÜKŞAHİN

HAZRETİ EBUBEKİR

Hazreti Ebubekir, Peygamberimiz'in yakın arkadaşıydı. Bir ticaret gezisi dönüşünde arkadaşı Hazreti Muhammed'in (sallallahu aleyhi ve sellem) peygamberliğini ilan ettiğini öğrendi. Hemen Peygamber Efendimiz'in yanına gitti. Ona duyduklarının doğru olup olmadığını sordu. Peygamber Efendimiz yakın arkadaşından, Allah'tan başka ilah olmadığına ve kendisinin de O'nun elçisi olduğuna inanmasını istedi. Hazreti Ebubekir hiç tereddüt etmeden şehadet getirdi. Çünkü çocukluğundan beri Peygamber Efendimiz'den tek bir yalan bile duymamıştı.

Artık Müslüman olmuştu. Peygamber Efendimiz'in yanından hiç ayrılmıyordu. Hem yeni gelen ayetleri öğreniyor, hem de yakınında bulunan insanları Müslüman olmaya davet ediyorlardı. Peygamber Efendimiz'e inanmayan müşrikler ise inananlara olmadık işkenceler ediyorlardı. Bu dönemde birçok Müslüman zor durumda kaldı. Hazreti Ebubekir zor durumda kalan Müslümanlar için bütün servetini harcadı.

Müşriklerin baskıları artınca Sevgili Peygamberimiz Müslümanlardan Medine'ye hicret etmelerini istedi. Bütün Müslümanlar Mekke'den ayrılınca Peygamber Efendimiz'le birlikte Hazreti Ebubekir yola çıktı. Müşrikler onları takip ediyorlardı. Hazreti Ebubekir ile Efendimiz bir mağaraya saklandılar.

Bu yolculukta Sevgili Peygamberimiz çok yorulmuştu. Mağarada uyumaya başladı. Ancak mağaranın değişik yerlerinde delikler vardı. Hazreti Ebubekir bu deliklerden bir yılanın gelip Efendimiz'e zarar vermesinden çok endişe ediyordu. Sonunda o deliklerden birini ayağıyla kapattı.

Efendimiz uyandığında arkadaşının acı çektiğini gördü. Hazreti Ebubekir ayağının bir yılan tarafından ısırıldığını söyleyince Peygamber Efendimiz onun için dua etti. Yüce Allah, Efendimiz'in duasını kabul ederek Hazreti Ebubekir'i iyileştirdi.

Hazreti Ebubekir hayatı boyunca hep Sevgili Peygamberimiz'in yanında oldu. Bunun gibi birçok hadise yaşadılar. Sevgili Peygamberimiz'in vefatından sonra halife seçildi. Efendimiz'e olan bağlılığından dolayı "sadık" anlamına gelen "sıddık" kelimesiye anıldı.

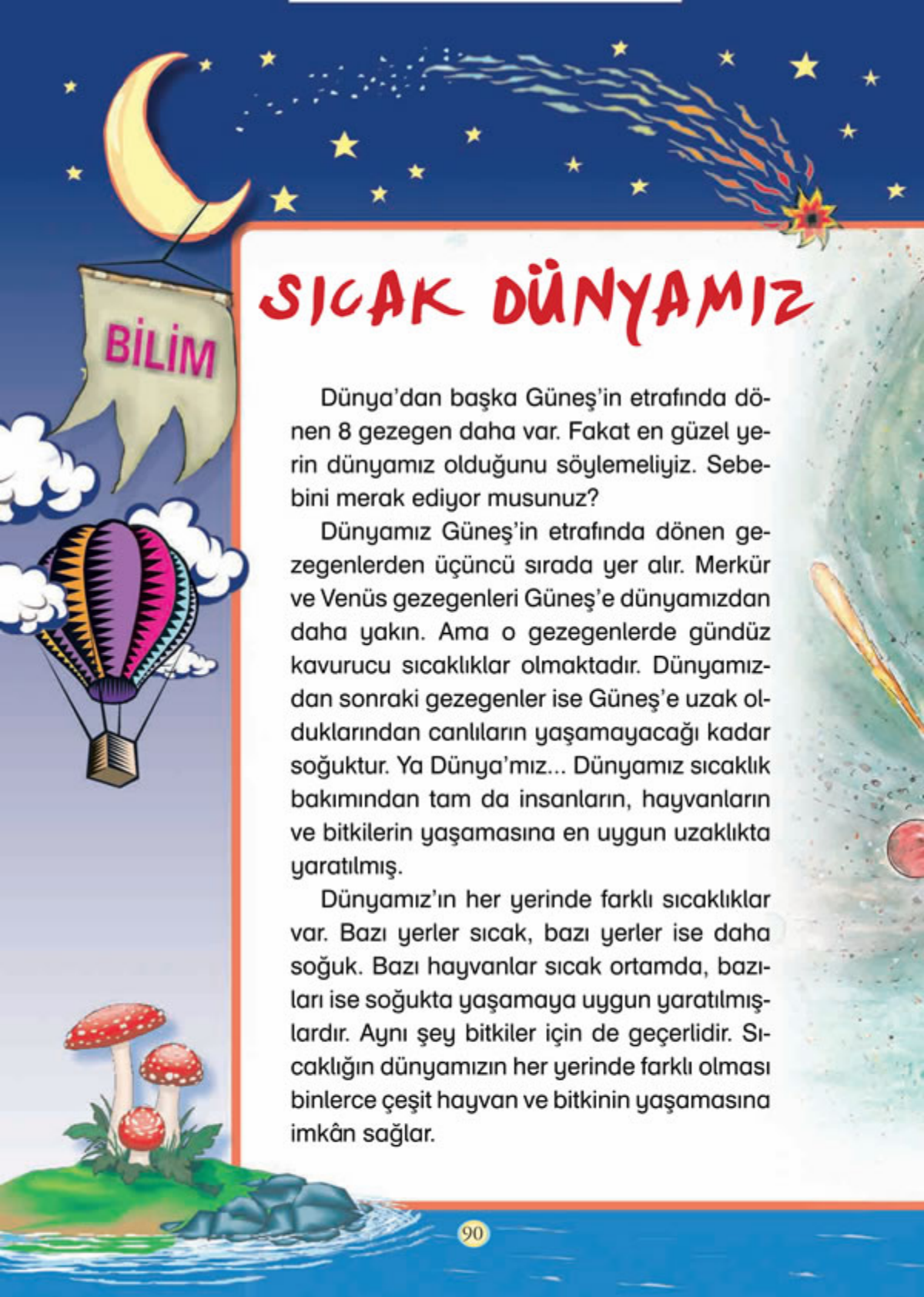

SICAK DÜNYAMIZ

Dünya'dan başka Güneş'in etrafında dönen 8 gezegen daha var. Fakat en güzel yerin dünyamız olduğunu söylemeliyiz. Sebebini merak ediyor musunuz?

Dünyamız Güneş'in etrafında dönen gezegenlerden üçüncü sırada yer alır. Merkür ve Venüs gezegenleri Güneş'e dünyamızdan daha yakın. Ama o gezegenlerde gündüz kavurucu sıcaklıklar olmaktadır. Dünyamızdan sonraki gezegenler ise Güneş'e uzak olduklarından canlıların yaşamayacağı kadar soğuktur. Ya Dünya'mız... Dünyamız sıcaklık bakımından tam da insanların, hayvanların ve bitkilerin yaşamasına en uygun uzaklıkta yaratılmış.

Dünyamız'ın her yerinde farklı sıcaklıklar var. Bazı yerler sıcak, bazı yerler ise daha soğuk. Bazı hayvanlar sıcak ortamda, bazıları ise soğukta yaşamaya uygun yaratılmışlardır. Aynı şey bitkiler için de geçerlidir. Sıcaklığın dünyamızın her yerinde farklı olması binlerce çeşit hayvan ve bitkinin yaşamasına imkân sağlar.

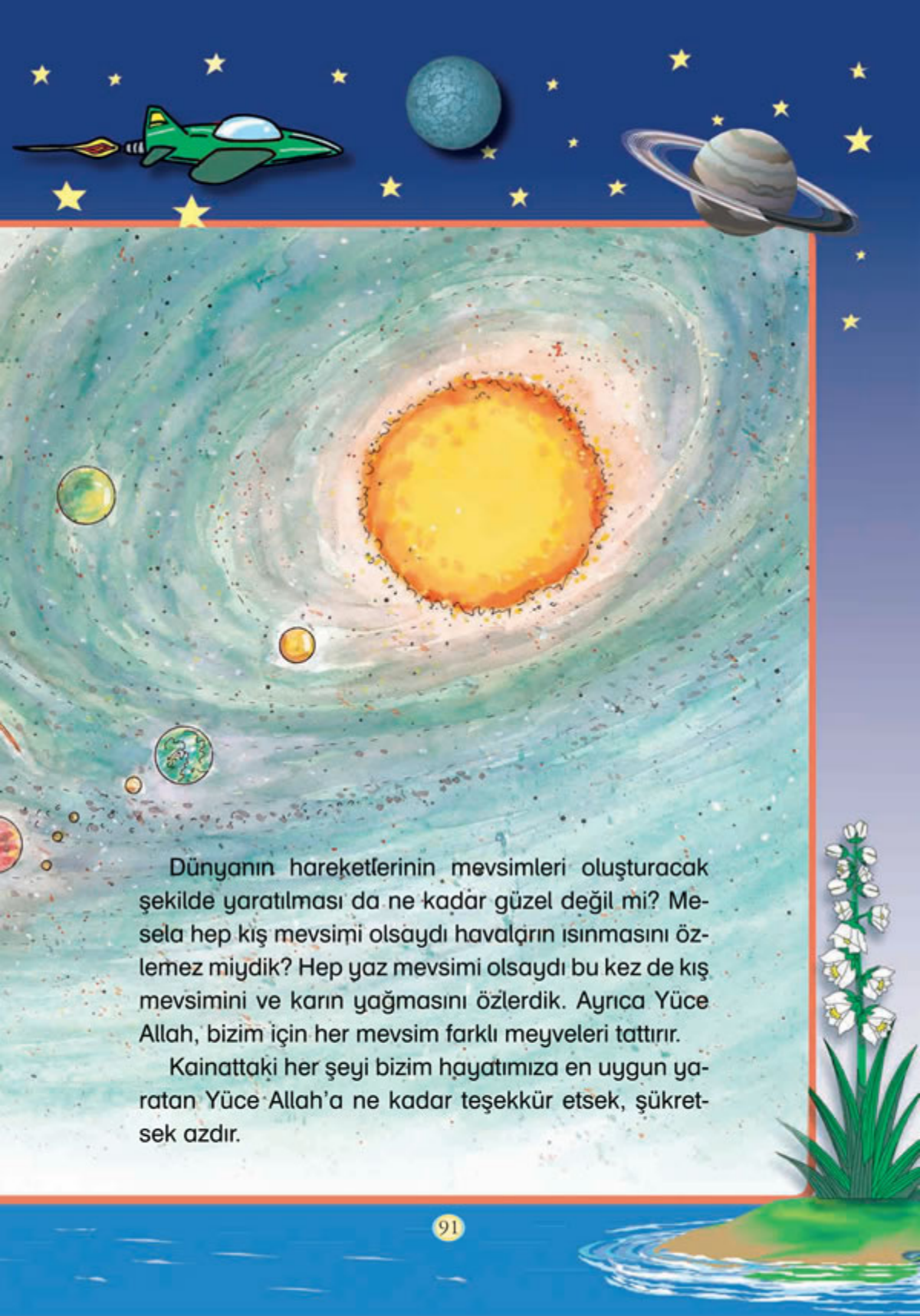

Dünyanın hareketlerinin mevsimleri oluşturacak şekilde yaratılması da ne kadar güzel değil mi? Mesela hep kış mevsimi olsaydı havaların ısınmasını özlemez miydik? Hep yaz mevsimi olsaydı bu kez de kış mevsimini ve karın yağmasını özlerdik. Ayrıca Yüce Allah, bizim için her mevsim farklı meyveleri tattırır.

Kainattaki her şeyi bizim hayatımıza en uygun yaratan Yüce Allah'a ne kadar teşekkür etsek, şükretsek azdır.

FAALİYET

Müslüman olmanın beş şartı vardır. Bunlara İslâm'ın şartları da denir. Aşağıdaki resimlerle; ilgili İslâm'ın şartlarını eşleştirebilir misiniz?

KELİME-İ ŞÂHADET GETİRMEK

NAMAZ KILMAK

ZEKÂT VERMEK

ORUÇ TUTMAK

HACCA GİTMEK

LABİRENT BULMACA

Mehmet ile Zehra yaz tatilinde Kur'an-ı Kerim okumayı öğrenmek için camiye gitmek istiyorlar. Fakat yollar biraz karışık.

Onlara camiye giden yolu gösterir misiniz?

KELİME AVI

Aşağıda Sevgili Peygamberimiz'e en yakın olan insanların isimleri tablo içerisine gizlenmiştir. Bu isimleri tablo içerisinden bulup işaretleyebilir misiniz?

S	V	E	C	D	Ş	A	S	D	F	G	H	B
A	A	M	İ	N	E	Y	A	L	İ	İ	H	A
Z	S	T	V	T	S	Z	H	N	F	T	A	D
Ü	A	C	E	B	U	B	E	K	İ	R	T	H
C	B	D	T	W	E	R	T	D	S	Y	İ	Ü
V	D	E	O	S	M	A	N	Z	S	D	C	S
E	U	A	D	Ü	D	R	D	Ü	D	S	E	E
F	L	H	Ö	C	F	A	T	I	M	A	D	Y
U	L	V	M	V	G	Ğ	I	O	D	R	D	İ
Y	A	I	E	Ö	H	A	S	A	N	H	D	N
T	H	D	R	J	D	O	E	İ	F	N	D	D
A	D	İ	A	Ü	T	K	M	L	Y	Ş	P	D
A	B	D	U	L	M	U	T	T	A	L	İ	B

Hazreti ABDULMUTTALİB
Hazreti HÜSEYİN
Hazreti ÖMER
Hazreti OSMAN
Hazreti AMİNE
Hazreti HASAN
Hazreti HATİCE
Hazreti EBUBEKİR
Hazreti ALİ
Hazreti ABDULLAH

BOYAMA

Bize beyaz olarak görünen güneş ışınlarının aslında 7 renkten oluştuğunu biliyor muydunuz?

Yukarıdaki resmi renkleri kendiniz seçerek boyayabilir misiniz? Unutmadan söyleyelim. Gökkuşağındaki renkler sırasıyla mor, lacivet, yeşil, sarı, turuncu, kırmızıdan oluşmaktadır. Yedinci rengi mi merak ediyorsunuz? Tabii ki beyaz.

ANNE-BABA DUASI

رَبِّ ارْحَمْهُمَا كَمَا رَبَّيَانِي صَغِيرًا

Ey Rabbim! Annem ve babam; bana, küçükken nasıl şefkat ve merhametle baktılarsa Sen de onlara öyle merhamet et.

ASR SÛRESİ

وَالْعَصْرِ ﴿١﴾

إِنَّ الْإِنسَانَ لَفِي خُسْرٍ ﴿٢﴾

إِلَّا الَّذِينَ آمَنُوا وَعَمِلُوا الصَّالِحَاتِ

وَتَوَاصَوْا بِالْحَقِّ وَتَوَاصَوْا بِالصَّبْرِ ﴿٣﴾

Bismillâhirrahmânirrahîm

1. Yemin ederim zamana:
2. İnsanlar hüsranda.
3. Ancak şunlar müstesna:
İman edip makbul ve güzel işler yapanlar, bir de birbirlerine hakkı ve sabrı tavsiye edenler.

YÜCE ALLAH'IN GÜZEL İSİMLERİ

HALÎM: Günahkâr kulların isyanlarına rağmen cezalandırmakta aceleci olmayan, çok sabırlı.

Rabbimiz isyan edenleri ve günah işleyenleri hemen cezalandırmaya gücü yettiği hâlde cezalandırmaz. İnsanların hatalarını anlayıp pişman olmasını ve tevbe etmesini bekler. O çok sabırlıdır. Yumuşak huyludur. Hatalarından pişman olanları affeder.

BİR AYET

Dinlenip sükût bulmanız için geceleyin karanlık, çalışıp iş yapmanız için de gündüzü aydınlık kılan O'dur.
Yunus Sûresi, 67. Ayet

BİLİYOR

Sevgili Peygamberimizin hayatında bir kez olsun esnemediğini,

MUYDUNUZ?

BİR ATASÖZÜ

Doğrunun yardımcısı Allah'tır.

GÖRGÜ KURALLARI

Sofrada mümkün olduğunca az konuşmalıyız. Ağzımızda lokma olmasa bile konuşurken ağzımızı elimizle kapatmalıyız

Yemek yerken hep sağ elimizi kullanmalıyız.

Büyüklerin olduğu bir masada yemek yiyorsak yemeğe önce büyüklerin başlaması gerekir. Yemekten anne ve babamızdan izin almadan kalkmamalıyız?

NASRETTİN HOCA

FARK BULMACA

Kur'ân'ı Kerim'deki birbirinden güzel ayetlerden birinin "Elbiseni tertemiz tut!" olduğunu biliyor muydunuz. Güzel dinimizin bu emrine uyarak bizler vücudumuzu, elbisemizi ve çevremizi temiz tutmalıyız.

İki resim arasındaki 5 farkı bulur musunuz?

RESİMLİ ÇENGEL BULMACA

1. Sevgili Peygamberimizin ismi duyulunca söylediğimiz güzel söze denir.
2. İnsanlar karşılaşınca birbirine söyledikleri güzel söz
3. Allah'a teşekkür için söylediğimiz söz
4. Peygamber Efendimizin güzel isimlerinden biri
5. Taneli bir meyve
6. Şifalı bir meyve (Daha çok Arabistan ve Mısır'da yetişir.)
7. Mekke'de çıkan şifalı bir su.
8. Sevgili Peygamberimizin mübarek kabirlerinin bulunduğu şehir
9. Namaz çağrısı

BİR OYUN

YÜZÜK KİMDE

Uzun bir ipe yüzük geçirilerek ipin iki ucu düğümlenir. Çocuklardan biri ebe olur. Çocuklar elleriyle ipi dışarıdan tutarak bir halka oluştururlar. Oyun başladığında ebe halkanın ortasında durur. İpe geçirilmiş olan yüzük, ipi tutan çocuklardan birinin elinin altında saklıdır. Çocuklar yüzüğü göstermeden birbirlerine aktarıp vermeye çalışırlar. Bazen de ebeyi şaşırtmak için aktarıyormuş gibi yaparlar. Bu arada "Yüzük, yüzük nerdesin, acep hangi eldesin." diyerek şarkı söylerler.

Ebe yüzüğün hangi elde olduğunu bulmaya çalışır. Bulduğu zaman "Durun!" der. Çocuklar durur. Ebe, yüzüğün kendisinde sandığı üç çocuğun ellerini açmalarını söyler. Yüzük kimin elinde bulunmuşsa o ebe olur. Bulamazsa ebeliği devam eder.

Senarya ve Resimleme: Eren DEDELEROĞLU

DÖRDÜNCÜ BÖLÜMDEKİ BULMACALARIN CEVAPLARI

LABİRENT BULMACA

FARK BULMACA

RESİMLİ ÇENGEL BULMACA

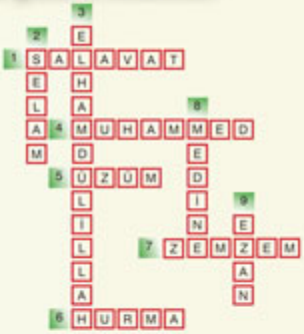

KELİME AVI

S	V	E	C	D	Ş	A	S	D	F	G	H	B
A	A	M	I	N	E	Y	A	L	I	İ	H	A
Z	S	T	V	T	S	Z	H	N	F	T	A	D
Ü	A	C	E	B	U	B	E	K	I	R	T	H
C	B	D	T	W	E	R	T	D	S	Y	I	U
V	D	E	O	S	M	A	N	Z	S	D	C	S
E	U	A	D	Ü	D	R	D	Ü	D	S	E	E
F	L	H	O	C	F	A	T	I	M	A	D	Y
U	L	V	M	V	G	Ğ	I	O	D	R	D	I
Y	A	I	E	Ö	H	A	S	A	N	H	D	N
T	H	D	R	J	D	O	E	İ	F	N	D	D
A	D	İ	A	Ü	T	K	M	L	Y	Ş	P	D
A	B	D	U	L	M	U	T	T	A	L	I	B